CALVINIST + CONTACT

DUTCH-CANADIAN CHRISTIAN WEEKLY

"Put on the whole armour of God, that ye may be able to stand." Eph. 6:11

SEP. 22nd, 1961 - No. 513 - 10 PAGES • P.O. BOX 312, STATION B., HAMILTON, ONT.

16th year of publication
Authorized as Second Class Mail, Post Office Department Ottawa, Ontario.

EEN WOORD OF EEN OVERTUIGING

Toen enige tijd geleden aan een aantal jongelui werd gevraagd of zij instemden of althans bekend waren met de calvinistische levens- en wereldbeschouwing, liepen de antwoorden nogal uiteen. Percentsgewijs waren er slechts enkelen die bevestigend antwoordden. Daarbij was het niet geheel duidelijk of die bevestigende antwoorden bedoelden dat zij instemden met die beschouwing, of dat zij er alleen mee bekend waren.

Een groot deel van de jongelui was echter min of meer om de vraag heen gelopen. Verscheidene hadden een vraagteken gezet, anderen hadden de vraag geheel onbeantwoord gelaten, terwijl weer anderen ronduit hadden gezegd dat zij niet wisten wat de calvinistische levens- en wereldbeschouwing inhield.

Wat moeten wij daarvan denken?

Moeten wij mismoedig worden en zeggen, dat het komende geslacht toch eigenlijk niet veel afweet van wat in de historie in dit opzicht is gegroeid? Misschien zijn sommigen geneigd dit te doen, als daarbij dan maar vaststaat, dat zij zelf zich die levens- en wereldbeschouwing eigen hebben gemaakt en er mee instemmen.

Wij kunnen het vraagstuk ook van een andere kant benaderen en dan is het weinig minder dan een aanklacht. Niet een aanklacht tegen de jongelui zelf, maar een aanklacht tegen de ouderen. Zelfs als wij klagen, dat de jeugd van tegenwoordig niet zoveel belangstelling meer heeft voor beginselen, is het niet de jeugd in de eerste plaats, die de critiek verdient, maar de ouderen.

Dit klinkt nogal bruut. Misschien zijn er onder ons, die betwijfelen of wij dit zo wel kunnen zeggen. Toch moeten wij het zo maar niet opzij schuiven. Indien het zo is, dan zal ook dit boetekleed niemand ontsieren, maar kan het ons helpen de toestand te verbeteren.

Hoe komt het dat onze jeugd over het geheel genomen zo weinig afweet van de calvinistische levens- en wereldbeschouwing en er daarom vrij koel tegenover staat? Hebben de kerken de omvang en de rijkdom ervan gepredikt — in prediking, in catechisatie en in huisbezoek? Zijn wij bang geweest, dat dit calvinisme te koud is, te intellectueel en dat het de warmte uit de religie wegneemt? Als wij dit denken, zijn wij er dan van overtuigd dat wij het calvinisme juist hebben geïnterpreteerd? Er zijn er inderdaad onder ons, die liever niet spreken over calvinisme en calvinisten, maar die de voorkeur geven aan woorden als "victorious living" en "followers of Christ". Alsof we daar een tegenstelling hebben! Alsof juist het calvinisme (hoe lelijk of het woord ook mag zijn) niet juist het volle evangelie tot uitdrukking wenst te brengen. Alsof niet juist deze op de bijbel gefundeerde levens- en wereldbeschouwing heeft beklemtoond, dat het werk van de Heiland alles omvat, het meest intieme van iemands leven zowel als het gemeenschapsleven in maatschappij en staat. Zeker, het eerste spreekt ons meer toe. Wij zijn uiteraard meer geïnteresseerd in ons eigen intieme leven en daarom hebben wij meer belangstelling voor wat het evangelie voor ons persoonlijk betekent. Maar de Heilige Geest is niet klaar, wanneer Hij iemand tot het geloof in de Heiland als Zaligmaker heeft gebracht. Dat is slechts het begin. Want Hij wil met het geloof van die gelovigen de **wereld** overwinnen. Dat wordt met zoveel woorden in de Bijbel gezegd.

Daarom zou de calvinistische levens- en wereldbeschouwing zo uitdagend kunnen zijn voor onze jeugd, — als zij die beschouwing maar kenden. Het is de mens niet eigen om niet geteld te worden. Iedereen wil iets betekenen in de wereld, in het bijzonder verlangen de jongeren er naar hun plaats in te nemen. Daar behoeft niemand zich voor te schamen. Heeft niet de Heiland zelf de kleine groep van discipelen een **wereldwijde** taak gegeven, toen Hij hen opdroeg naar **alle** volken te gaan en hen te onderwijzen **alles** wat Hij hen geboden had, niet alleen de zaligheid van de individuele persoon, maar eveneens zijn hemel en aarde omvattende macht?

En als wij dan bemerken, dat de jeugd er eigenlijk geen raad mee weet en niet precies begrijpt, waarover wij het hebben als wij spreken over die levens- en wereldbeschouwing, dan kunnen wij beter ruiterlijk erkennen, dat de ouderen het hen niet verteld hebben. Dan zijn niet zij, doch die ouderen meer te blameren. Maar dit houdt dan tevens in, dat wij de taak moeten opvatten, die wij blijkbaar hebben laten schieten. Dan moeten wij terug naar het grote Leerboek, naar de Bijbel. Dan moeten wij studeren en helpen studeren en dan moeten wij, wat wij zo geleerd hebben, verder dragen.

Onze levens- en wereldbeschouwing is voor velen een woord geworden. Maar het moet weer een **overtuiging** worden. Wij zullen weer verbaasd zijn over de resultaten, omdat de fundatie van die overtuiging niets minder is dan de openbaring van de eeuwige God, Die Zich in Zijn verbond aan ons gaf.

D. F.

OPENING OESTER- EN MOSSELSEIZOEN IN YERSEKE

De Prinsessen Beatrix en Margriet hebben in Yerseke de opening van het oester- en mosselseizoen bijgewoond. Op de foto: Op een vlot in de haven van Yerseke lieten schoolkinderen ter gelegenheid van het feest ballonnetjes op. De Prinsessen en de Commissaris der Koningin in Zeeland, Jhr. Mr. A. F. C. de Casembroot, lieten ook een ballonnetje opstijgen.

GOEDKOPERE DOLLAR STEUNT CANADESE ECONOMIE

Volgens de Ned. Canadese Kamer van Koophandel is het duidelijk aanwijsbaar dat de goedkopere Canadese dollar een stimulerende werking heeft op de Canadese economie, hoewel het moeilijk is aan te geven in welke mate de devaluatie-politiek, aangekondigd in de begroting van 20 Juni j.l., een rol heeft gespeeld.

De zakelijke vooruitzichten zijn aanzienlijk beter geworden, maar het zou niet juist zijn dit uitsluitend toe te schrijven aan de lagere koers van de dollar. Ook de economische opleving in de Verenigde Staten is van invloed.

Het is verder nog onduidelijk op welk niveau de dollar zich zal handhaven. De minister van Financiën, Donald Fleming, merkte dezer dagen op dat het huidige disagio van de Canadese dollar ten opzichte van de Amerikaanse, bevredigend is. Insiders achten dit de eerste aanwijzing ten aanzien van het niveau der dollar, dat de regering wenselijk acht. Zoals bekend, heeft de minister van Financiën bij het indienen van de begroting gesproken van maatregelen om een "aanmerkelijke" depreciatie van de Canadese dollar te bewerkstelligen. Nadien heeft de minister niets meer gezegd ter verduidelijking van wat hij onder "aanmerkelijk" verstond. Thans heeft hij echter verklaard dat hij de huidige waardevermindering van de dollar ten opzichte van vroegere niveaus bevredigend achtte. Valuta handelaren zijn hierdoor geneigd aan te nemen dat een depreciatie van ongeveer 3½% destijds door de minister werd beoogd.

De valutamarkt is bijzonder rustig geweest, terwijl de koers vrij stabiel is bij kleine omzetten. Deskundigen toonden zich ingenomen met de uitlating van de minister, aangezien hierdoor aan veel onzekerheid een einde is gekomen.

The New Democratic Party

. . . op de achtergrond overschrijding der grenzen?

door Rev. Louis Tamminga

Na jaren van breedvoerige voorbereiding heeft Canada dan haar eigen socialistische volkspartij: The New Democratic Party! Een partij dus niet gebaseerd op een zakenprogramma of een min of meer historisch gegroeide ligging, maar gebasseerd op de *levensbeschouwing* van het socialisme. Niet alleen dus de Calvinisten en andere evangelicals verdedigen nu dat het politieke leven ten diepste gegrond is op principes en godsdienstige waarden; de socialisten hebben die consequentie ook getrokken, zij het dan uiteraard op een heel andere basis Hierin zou de diepste betekenis van dit gebeuren dan ook kunnen liggen: de bezinning op haar godsdienstig uitgangspunt van de kant van de leiders in de thans bestaande oude politieke partijen. Hieruit zou een verschuiving kunnen ontstaan naar meer principiele partijvorming. Hierin ligt voor de Christenen in Canada dan ook alle aanleiding om het politieke gebeuren in alles nauwkeurig te volgen en tot daden over te gaan.

Het idee van de New Democratic Party werd geboren (al veel eerder "ontvangen") op de Convention van de Canadian Labour Congress te Winnipeg in April 1958. De Canadian Labour Congress is het overkoepelde orgaan van de meeste labour unions in ons land; het vertegenwoordigt meer dan een millioen arbeiders. Een resolutie werd daar aangenomen, die opriep tot het oprichten van een volksbeweging op brede basis, omvattende de C.C.F. (de reeds bestaande socialistische partij), de labour movement, farm organizations, professional people, en andere "liberal minded persons", geinteresseerd in "basic social reform and reconstruction" door middel van ons parlementair regeringsbestel.

Spoedig daarop nodigde de Executive Council van de Canadian Labour Congress de National Council van de C.C.F. uit om met hen zitting te nemen in een National Committee (Stanley Knowles, voorzitter, Karl Hamilton, secretaris), die de voorbereidende werkzaamheden zou moeten verrichten voor het houden van een Founding Convention. Dit alles gebeurde, en in Augustus 1961 werd de New Democratic Party gesticht tijdens de Founding Convention in het grote Colliseum te Ottawa. Premier T. Douglas, de kleurrijke Premier van Saskatchewan, werd na een luidruchtige verkiezing tot nationaal leider uitgeroepen.

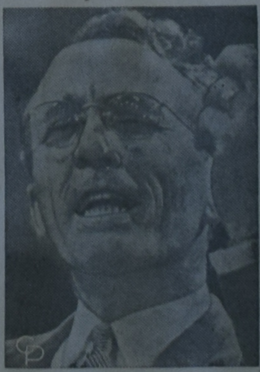

Hon. T. C. Douglas, gedurende 17 jaren eerste minister van Saskatchewan, werd onlangs benoemd tot leider van Canada's "New Democratic Party".

Inmiddels heeft de New Party zich al in allerlei activiteiten ontplooid. Door heel Canada heen sproten de New Party Clubs op, velen al vóór de eigenlijke oprichting, geld werd ingezameld, acties georganiseerd en allerlei documenten gepubliceerd. De leiders hebben met veel fanfare, die een nieuwe (socialistische) partij eigen is, al aangekondigd, dat hun grote dag aan zal breken met de a.s. verkiezingen. De by-elections in Peterborough en Niagara Falls, die door de New Party werden gewonnen, zullen hen hierin enorm versterkt hebben. Daartegenover staan echter minder gunstige resultaten in verscheidene andere tussentijdse verkiezingen in Ontario en het falen van de New Party in B.C., waar het Bennett regiem met veel élan en zelfvertrouwen weer een mandaat van de kiezers ontving. De toekomst blijft nog verborgen, maar het kan nu wel bijna met zekerheid gezegd worden, dat de doorsnee Canadees iets huiverig tegenover de New Democratic Party staat. Het is allicht nog te vroeg om hierin de oorzaken precies te onderkennen. Maar als ik een gissing zou mogen wagen dan zou ik willen wijzen vooral op de rol die de labour movement heeft gespeeld in de oprichting van de nieuwe partij. Want het succes van de Founding Convention is voor het grootste gedeelte te danken aan de massieve steun van de Can. Labour Congress. Maar de rol van de vakbewegingen zou in de toekomst wel eens het grootste struikelblok voor de New Party kunnen blijken te worden. Laten we het hopen. Want anders zou dit een begin kunnen zijn voor veel verwarring en narigheid ook vooral voor vele van onze eigen mensen. Ik wil hier n.l. even wijzen op de grensoverschrijding waaraan de unions zich hier schuldig hebben gemaakt. Al direct vanaf het begin van de stichting van de Canadian Labour Congress in Augustus 1956 in Toronto, hebben de unionleaders agitatie gevoerd voor rechtstreekse politieke invloed. Zo deed zich dan ook het merkwaardige feit voor, dat de Can. Labour Congress de staat gaf tot het oprichten van een politieke socialistische partij en daartoe de reeds bestaande C.C.F. Party op sleeptouw nam, gebruik makende van haar faciliteiten enz. Op de Founding Convention beheersten de Unions 681 van de 1801 stemmen.

Dit alles heeft vergaande consequenties. De Can. Labour Congress is het overkoepelend orgaan van plaatselijke unions. Deze unions bestaan uit mensen van de meest uiteenlopende levensovertuigingen. Dit is een gevolg van de Canadese wetgeving. Want in een

(Vervolg op pag. 2)

THE NEW DEMOCRATIC PARTY

(Vervolg van pag. 1)

bedrijf kan maar één union optreden, zodat de werknemers geen keuze hebben wat unions aangaat en in veel gevallen zelfs lid **moeten** zijn waar het "closed shop" systeem werd ingevoerd. Het feit dat deze mensen indirect lid zijn van de Can. Labour Congress houdt dus helemaal niet in dat zij noodzakelijkerwijze socialist in levensovertuiging zijn. Men mag terecht betwijfelen of zelfs de helft socialist zou willen stemmen, als ze daartoe vrij waren. Niettegenstaande dit belangrijke feit, heeft de Can. Labour Congress toch de vrijheid genomen om union gelden en het prestige van haar lidmaatschap aan te wenden om een socialistische partij op te richten. Dit heeft de Can. Labour Congress welbewust en met een doel gedaan. Door de New Democratic Partij wil zij invloed en pressie uitoefenen voor het verkrijgen van een socialistische wetgeving. Claude Jodoin, de president van de Can. Labor Congress, heeft weliswaar verklaard, dat de Can. Labour Congress zich nu verder van politieke activiteiten wil onthouden, maar dit is wel een twijfelachtig gezegde. Want waarom was dan de C.C.F. niet voldoende als socialistische partij en waarom moest er een bredere partij worden opgericht op initiatief van de Labour Congress en waarom beheerste labour zoveel stemmen in die oprichting? Ons inziens wijst alles er op, dat het Jodoin te doen was om een bredere socialistische partij waarin de vakbeweging een overwegende invloed zal blijven houden. De greep van de Can. Labour Congress op de nieuwe partij zal in de toekomst ongetwijfeld verstevigd worden.

Hieruit kunnen we weer te duidelijker leren, dat de fundamentele vrijheden van een natie te gronde gaan als het principe van **Souvereiniteit in eigen kring** geweld wordt aangedaan. Heel het levensbestel van een natie is opgebouwd uit samenlevingsverbanden zoals: gezin, kerk, onderwijs, verenigingen, economisch en sociaal leven, politiek, staat enz. Een ieder van de levenskringen heeft haar eigen normen en wetten welke haar ontwikkeling beheersen en leiden. Iedere levenskring heeft het recht van God ontvangen binnen haar eigen kring haar eigen zelfbeschikkingsrecht te handhaven. Geen enkele levenskring heeft het recht een andere kring haar overheersing op te dringen of haar vrijheid te beknotten, noch heeft zij het recht door haar activiteit de samenleving als geheel in gevaar te brengen. De staat mag het gezin geen opvoedingswetten opleggen enz. De staat moet alleen zorgen dat er ruimte, gelegenheid en veiligheid is voor de verscheidene kringen om te kunnen functioneren. Dit principe van souvereiniteit in eigen kring is de enige waarborg tegen totalitarisme.

In de stichting van de New Democratic Party heeft de vakbeweging haar levenskring overschreden en zich bewogen op het levensterrein van de politiek. En ze zal hier zeker niet stoppen en graag verder gaan indien mogelijk om op het terrein van de staat in te dringen met haar pogingen om een socialistische staatsvorm in te voeren. De gevolgen zijn inmiddels al niet uitgebleven. Duizenden werknemers werden in hun vrijheid aangetast: hun geld en getal werd aangewend tot het propageren van socialisme zonder dat zij er aan te past kwamen. Dit ligt precies in de lijn van het socialisme. Socialisme is uiteraard de aartsvijand van het principe van souvereiniteit in eigen kring. Socialisme wil geen nevenschikking van de levensterreinen. Socialisme wil de staat zien als collectief: de vrijheid van levenskeuze wordt de burgers ontnomen en de staat bepaalt wat goed is voor hen.

De doorsnee Canadees zal deze ontwikkeling niet in dit licht hebben gezien. Maar er is een onbewuste vrees voor dit euvel van de vakbeweging: een overschrijding van haar erf. Er is de laatste tijd alle aanwijzing dat de vakverenigingen hun ogen niet alleen op het politiek terrein maar vooral ook op onderwijsgebied hebben geslagen.

Deze dingen eisen al de aandacht van de Canadese Christenheid. De Synode van de Christian Reformed Church heeft verklaard dat kerklidmaatschap en unionlidmaatschap alleen verenigbaar is als onze werkers in hun principes niet aangetast worden door de unions wat hun practijken als wel hun constituties aangaan. Verder heeft deze Synode verklaard, dat er zoiets bestaat als "corporate responsibility": de union-leden individueel dragen de medeverantwoordelijkheid van hun union als geheel. Dit alles heeft hier ingrijpende consequenties. Maar daarover een volgende keer misschien nog eens.

Ingezonden

Geen Geldig Gewetensbezwaar

Onder bovenstaande titel werd enige maanden geleden al een en ander gepubliceerd, dat nu opnieuw weer in het middelpunt van de belangstelling is komen te staan, n.l. het zogenaamde "geval Bonvanie en De Haan".
Dit staat er zo heel akelig, also wij de aandacht willen vestigen op deze twee personen, maar dat is toch geheel niet het geval. Beide mannen zelf onderstrepen dit herhaaldelijk: niet het feit dat zij in een moeilijk parket zijn geraakt, althans wat hun betrekking aangaat, doch wel de overwegingen die tot de situatie geleid hebben, zijn van belang.

Vandaar de verdere bekendheid die wij aan de aangelegenheid willen geven, waarvan de kern wel is: vrijheid van geweten, vrijheid van organisatie, **de vrijheid te leven en te werken in overeenstemming met de eisen ons gesteld in God's Woord.**

Kort samengevat geschiedde het dus, dat twee mannen weigerden lid te worden van een vakbond, ook weigerden de organisatie financieel te steunen op grond van principiële overwegingen. Teneinde duidelijk te maken, dat dit niet zomaar een kwestie was van een paar dollar, hadden zij wel aangeboden een bedrag gelijk aan de "dues" aan een liefdadige instelling af te dragen.

Dit gebeuren veroorzaakte heel wat deining; radio en pers gaven er vrij veel aandacht aan, waarvan al een en ander werd weergegeven o.a. in **Calvinist-Contact** en in **The Guide.**

De union was nogal verontwaardigd over deze situatie, en heeft via de "Arbitration" clausules de zaak rollende gehouden.

Een "Board of Arbitration" kwam bijeen en in een zitting gehouden op 10 Augustus 1961 werden ook de beide mannen als getuigen opgeroepen en gehoord. Als "getuigen", daar dit een kwestie was tussen de Board of Education en de union over de interpretatie van de bestaande collectieve arbeidsovereenkomst.

Vermeld moet worden, dat de union een van de beste advocaten als adviseur ter beschikking had, namelijk Mr. Andrew Brewin, bekend ook door zijn activiteiten als voorzitter van de Ontario CCF.

Vermeld mag zeker worden, dat deze eminente figuur zich niet ontzag tijdens de zitting op zeer sarcastische wijze te spreken over de gewetensbezwaren van de personen in kwestie, en wel op dusdanige wijze, dat de voorzitter van de "Arbitration Committee" hem enige malen tot de orde riep. Kennelijk was het doel echter al bereikt, hetgeen wel blijkt uit de bewoordingen van de beslissing van de arbiters.

Deze beslissing kwam op 5 September al in de dagbladpers, hoewel de Board of Education eerst de 7e Sept. de beslissing officieel ontving.

In de conclusies van de beslissing wordt de Board of Education geïnstrueerd de beide mannen formeel te vragen de kaarten te tekenen en bij weigering hen te ontslaan. En dit geschiedde dan ook op de 7e September. Na weigering werden zij prompt uitbetaald tot en met het laatste uur dat zij hadden gewerkt, en zij konden gaan.

Hoewel het hier niet doenlijk, en wellicht in dit stadium ook niet verstandig is diep op de bewoordingen van de beslissing in te gaan, kan toch wel even worden verduidelijkt wat hierboven werd bedoeld met het gezegde, dat Mr. Brewin zijn doel al had bereikt.

De beslissing zegt namelijk over bezwaren tegen het betalen van dues: **"Religious scruples are but one of a number"**, wat feitelijk zo veel wil zeggen als "Er zijn nog meer gewetensbezwaren dan alleen godsdienstige gewetensbezwaren", waarbij dus luchtigjes wordt voorbijgezien, dat **elk** bezwaar ten diepste voortspruit uit een godsdienst, zelfs de godsdienst van het materialisme of het atheisme.

Dit terzijde gelaten, heeft de "Arbitration Board" zich verder alleen bepaald bij de bewoordingen van de Arbeidsovereenkomst, en kwam tot de conclusie, dat de uitdrukking: "Every employee shall be required to sign . . . etc.", gelezen moet worden alsof er stond: "As a condition of employment, every employee shall be required to sign . . . etc."

Met andere woorden: hoewel dit beslist niet staat in de Arbeidsovereenkomst, heeft de "Arbitration Committee", met een zijdelings beroep op een uitspraak van Justice Ivan Rand, de z.g.n. "Rand formula", bepaald dat de overeenkomst gelezen moet worden alsof het betalen van lidmaatschapsgelden een voorwaarde is, om bij de "Board of Education" werkzaam te zijn.

Vermeld mag nog wel even worden, dat deze beslissing verder zegt, en de zinsnede wordt even vrij vertaald, dat door niet de machtiging te ondertekenen, de beide employees **"zichzelf het recht ontnemen bij de "Board of Education werkzaam te zijn"**. (They disentitled themselves.)

Dat recht wordt je dus niet door de union ontnomen, neen, dat doe je zelf. Toch bleek wel weer uit de stroom van publiciteit die volgde, TV, radio, pers, dat men zich toch niet al te lekker voelde over de uitspraak. Hoewel de **Toronto Daily Star** vlot in een editorial schreef, dat "de rechten van hen (de beide mannen) niet in het geding waren", verscheen in de **Toronto Telegram** een klein editorial onder het opschrift "Dilemma", wat al haast voor zichzelf spreekt. Het concludeert uiteraard, "In onze samenleving kan er geen wet zijn die wel voor de een, en niet voor de ander geldt". Toch zit het kennelijk niet lekker.

Aan al het andere geschrijf gaan wij maar even voorbij, maar over die wet moeten we het toch wel een ogenblik hebben.

Is het dan juist dat er een wet is (en waar men over sprak, de z.g.n. Rand formula, is feitelijk geen wet), waarbij men de rechten van een minderheid eenvoudig niet erkent?

Is het niet een bijzonder frappant feit, dat van alle landen die bij de International Labour Organization, een afdeling van de United Nations, zijn aangesloten, alleen Canada en de Verenigde Staten het systeem kennen van de closed shop, union shop en dergelijke bepalingen, waarbij we uiteraard Rusland buiten beschouwing laten? Dat deze kwestie al enige malen als "heet hangijzer" naar een donker hoekje is verwezen behoeft ook geen betoog. Maar we mogen toch wel als zeer verblijdend aanmerken, dat in de Verenigde Staten er nu al 19 staten zijn, die z.g.n. "Right To Work Laws" hebben, waar men dus niet meer tot lidmaatschap, of tot betaling van gelden tegen zijn wil gedwongen kan worden.

Deze Right To Work laws zijn alle via de legale weg verkregen, o.a. door bepaalde gevallen voor de hogere gerechtshoven te brengen, en op die wijze bindende uitspraken te verkrijgen, of door wetten die door State Legislatures zijn aanvaard.

De vraag die dan onmiddellijk bij ons opkomt is: verzaken wij als Christenen, kinderen van de Reformatie, niet op schromelijke wijze onze dure taak, van Godswege ons opgelegd, indien wij niet trachten met alle middelen die ons ten dienste staan, de huidige situatie recht te zetten?

Het antwoord is niet zo moeilijk, en daarom ook is er door een aantal mensen wonende in en rond Toronto, een voorlopig comité gevormd, dat wil trachten de hiervoor beschreven kwestie als eerste tot klaarheid te brengen, en dan wellicht verdere stappen wil ondernemen om te proberen, wat er gedaan kan worden om "Freedom of Association" in Canada tot een werkelijkheid te maken.

Contact is reeds opgenomen door hen met de beste legale adviseurs die er te vinden zijn, over de "Bonvanie & de Haan case", en een advies wordt zeer spoedig verwacht.

Dat dit direct eventueel al duizenden dollars kan kosten, wat natuurlijk ook van het advies afhangt, behoeft geen betoog, maar dat mag toch geen hinderpaal zijn als er dingen op het spel staan, die niet alleen betrekking hebben op onze Christenroeping op alle terreinen des levens getuigen te zijn, doch ook als gevolg daarvan het welzijn van onze natie aangaan.

Wij zullen trachten U langs deze weg zo spoedig mogelijk van de verdere ontwikkelingen op de hoogte te houden.

Mogen wij U dringend verzoeken ernstig te overwegen wat Uw aandeel kan zijn in deze aangelegenheid? Het adres van het voorlopig comité is: 7 Deanlea Court, Rexdale, Ont.

Namens het voorlopig comité,
H. Kuntz.

LABRADOR DEKENS . . .
VOOR EEN GEZONDE SLAAP
Heerlijk warm,
e-x-t-r-a groot,
prachtige dessins,
4 mooie kleuren.
en nog steeds slechts:
$23.50
Vraagt Uw JANKOK Dealer

NU WAS HET ZIJN BEURT

Het komt wel eens voor dat U lid bent van de een of andere vereniging, elk jaar daarvoor de contributie of premie betaalde en nog nooit iets daarvoor hebt terug ontvangen.
Zo ging het ook met Mr. J. S. te C., die reeds 10 jaar lang lid is van de Christian Reformed Church Co-operative Medical & Hospital Society en getrouw elk jaar de premie hiervoor betaalde, en nimmer enige uitkering had ontvangen.
Dit jaar was het echter ZIJN BEURT. Eerst moest zijn zoontje aan de tonsils geholpen worden en de verzekering betaalde hiervoor $ 30.00. Kort daarop brak dezelfde zoon z'n arm en de dokter bracht $ 50.00 in rekening, hetwelk door de verzekering werd betaald. En binnen het jaar moest de jongen een moeilijke operatie ondergaan, waarvoor Mr. S. een rekening thuis kreeg van $ 300.00, die ook weer volledig door de verzekering werd betaald. In 1 jaar tijd dus $ 380.00 ontvangen voor Operatiekosten.
Gedurende zijn 10 jaar lidmaatschap betaalde Mr. S. 8 jaar $ 20.00 en 2 jaar $ 30.00, in totaal dus $ 220.00 in 10 jaar. Mr. S. heeft het nu terug met interest.
Ziet U, dat is co-operatief of wel samenwerking. 9 jaar lang betaalde Mr. S. en met zijn betalingen werden anderen geholpen. En in het 10e jaar was het zijn beurt.
U weet natuurlijk niet, wanneer Uw beurt zal komen, maar U kunt beter eenmaal per jaar $ 30.00 premie betalen, dan in een half jaar tijd $ 380.00 aan operatiekosten. Doe als Mr. S. indien U nog niet tegen operatiekosten verzekerd mocht zijn en meld U aan als lid van de

Christian Reformed Church co-operative Medical & Hospital Society

CHR. REF. CHURCH CO-OP. MED. & HOSP. SOC.
Box 473 — HAMILTON, Ont.
Zend ons per omgaande inlichtingen over Uw verzekeringsplan.
Naam: ....
Post-adres: ....

Attention:
Men's Societies
Ladies' Aids
Young People's Societies
Study Classes
THIS SEASON USE:
"The Church's Witness to the World"
In commemoration of the 400th anniversary of the Belgic Confession.
By
Dr. P. Y. DE JONG
Pastor
First Christian Reformed Church, Hamilton, Ontario.

Author of many books and study manuals used in the church.
WRITTEN FOR LAYMEN
At the end of each chapter is found a series of thought-provoking questions designed to stimulate discussion and further study.
In Dozen Quantities, ea. $2.50
Single Copies 3.00
Beautiful Cloth Bound Copy 3.95
Send your order to
Pella Publishing, Inc.
Pella, Iowa, U.S.A.

Gaat U naar Holland?
Reis per Holland-Amerika Lijn
Famous for Service
J. VANDER VLIET
304 Dundas St. W. - Telef. 4641
TRENTON, ONT.

CALVINIST-CONTACT
DUTCH-CANADIAN CHRISTIAN WEEKLY
P.O. Box 312, Station B, Hamilton, Ont.
Phone 547-1488 and 547-1489

Calvinist-Contact is published Friday every week.
Closing date: Saturday before date of issue.
Subscription price: $ 4.00 per year.

Published by Guardian Publishing Co. Ltd., Hamilton, Ont., on behalf of the Calvinist-Contact Publishing Association.

Executive Committee: Rev. Jac. Geuzebroek (President), Rev. A. H. Venema (Secretary), Rev. J. Van Harmelen, and D. Farenhorst. In charge of editorial matters: D. Farenhorst.

Associate Editors: Rev. A. De Jager, Rev. F. Guillaume, Rev. K. Hart, Dave Valstar, Rev. H. Van Andel, Rev. T. C. Van Kooten.

Department Editors: Rev. J. Ehlers, Rev. D. N. Habermehl, Mrs. T. Van Ameyde, Rita Van Westenbrugge, Mrs. A. Wagenaar.

TAAK EN PLAATS VAN DE CHRISTEN IN DEZE TIJD

BEZIELENDE RALLY IN TORONTO

Begunstigd door prachtig weer is Zaterdag 16 September j.l. voor de vierde maal een rally gehouden onder "sponsorship" van de Ontario Alliance of Christian Schools, de High School Societies van Hamilton en Toronto, en de Association for Reformed Scientific Studies. Wij menen dat deze rallies zeer belangrijk zijn en ook deze bijeenkomst was buitengewoon inspirerend. Het is daarom jammer, dat de opkomst iets minder was dan verleden jaar. Het komt ons voor dat er in deze tijd van het jaar teveel vergaderingen komen, waardoor het moeilijk wordt de mensen te trekken. Het lijkt ons daarom de overweging waard te trachten een grotere spreiding te verkrijgen. Niettemin kunnen we ook nu weer dankbaar zijn voor hetgeen op 16 September geboden is in de Second Chr. Ref. Church van Toronto.

De morgenvergadering stond onder bekwame leiding van Rev. F. Guillaume en was geheel in het Nederlands. Prof. Dr. Ir. H. van Riessen van Delft sprak over het onderwerp "De Christen in een nieuw tijdperk", na geïntroduceerd te zijn door Mr. S. J. Kapinga.

De opdracht voor de Christen in dit leven, aldus Prof. van Riessen, is dat hij zijn op Gods Woord gegronde beginselen kent, doch eveneens dat hij de situatie kent waarin hij leeft, zodat hij die beginselen in die situatie kan toepassen. Spreker wilde in zijn rede voornamelijk aandacht besteden aan deze situatie.

Om deze tijd waarin wij leven, aldus Prof. van Riessen, te kunnen analyseren, moet men er enige afstand van nemen, zoals men dat met een schilderij doet. Doen wij dit niet dan vergaat het ons als die soldaat, die op het slagveld op een gegeven moment vroeg: "Waar gaat het eigenlijk om?" Toen hij op die vraag geen antwoord krijgen kon, kon hij niet verder vechten.

Wij moeten in de ontwikkeling der dingen de voortgaande overwinning van Christus zien. Die voortgaande overwinning is de verlossing van de zonde. Vandaar dat onze tijd in het teken staat van een bijzondere **nieuwheid**. Als voorbeeld haalde Prof. van Riessen aan het hedendaagse verkeer. De mens overwint ruimte en tijd. Voor kinderen is de snelheid en zijn de mogelijkheden iets heel gewoons. Oudere mensen, die nog weten van paard en wagen en de opkomst van de automobiel hebben er veel meer moeite mee.

In deze snelle ontwikkeling kunnen wij de **macht** en de **mondigheid** van de mens zien.

De ontplooiing van de macht is echter vrucht van het kruis van Christus. Christus toch heeft hersteld wat de zonde had verwoest. Maar het was Gods bedoeling dat de mens een grote macht zou hebben. Spreker riep dan ook zijn hoorders op om blij te zijn met de veranderingen en de ontplooiing, omdat zij daarin Gods genade moeten zien.

Er is echter ook een schaduwzijde. Los van God maakt de ontwikkeling de mens zo machteloos. De mensen raken in de war. Men is constant op zoek naar nieuwigheden, omdat wat eerst stabiel was, nu wankelt. Men is het evenwicht kwijt. Dat benauwd een mens en daarvan wil hij verlost worden. Dit verklaart de zucht naar vrijheid en zelfstandigheid (existentialisme). God heeft Zijn schepping rijk gemaakt. Hij wil dat Zijn mensen welvarend zijn. Maar zonder God frustreert de welvaart de mensen.

Wat voor het verkeer geldt, geldt ook voor de communicatie-middelen en voor de samenhang van de wereld. Een rede die nu wordt uitgesproken, is vrijwel op hetzelfde moment bekend over de gehele wereld. Men staat vrijwel niet meer voor onmogelijkheden. Tegelijkertijd verandert de samenhang der volkeren. Het koloniale tijdperk is voorbij. Volkeren worden zelfstandig en de welvaart staat open voor iedereen.

Zo heeft God het bedoeld, maar de mens bedoelt iets anders. Daardoor maakt de mens van dezelfde welvaart een misère.

Naast de **macht**, wordt de mens zich ook bewust van zijn **mondigheid**. De mens ervaart dat hij volwassen wordt. Hij kán God antwoorden, hij kán verantwoordelijkheid nemen. Alleen maar: hij antwoordt **God** niet. Men wil God dood hebben en men zegt ook dat Hij dood is. Dostojewski heeft gezegd: "Als God dood is — dan is alles geoorloofd." Dat is verschrikkelijk en dan heeft niets meer zin. Dan zijn we op het punt van de soldaat en vragen we "Waar gaat het eigenlijk om?" en dan kunnen we niet meer vechten.

De mens die zich (buiten God) van zijn mondigheid bewust wordt, verliest zijn mond. De moderne filosofie geeft daarvan duidelijk blijk. De mensen kunnen elkaar niet meer vinden — daarom schreeuwen ze om gemeenschap. Ze lopen elkaar achterna, omdat zij de Heiland niet volgen willen.

DE CHRISTEN IN DEZE TIJD.

Prof. van Riessen ging vervolgens in op de taak van de Christen in deze situatie. De Christen moet het Koninkrijk Gods zoeken. Als hij dat doet bemerkt hij dat dit Koninkrijk er reeds is. Dat is altijd zo met het Koninkrijk Gods — het komt en toch, het is er!

De Christen komt in de strijd in deze tijd. Als hij dat niet ervaart, als hij geen antithese ziet, is er iets met die Christen niet in orde. Die antithese is er niet alleen met niet-Christenen, ze is er ook met mede-Christenen, ze is er zelfs in zijn hart. Een Christen kan in zijn eigen leven een gedeelte hebben, waarin hij zelf vrij en autonoom wil zijn, waarin dus Christus niet **alles** te zeggen heeft. Gedurig moeten wij echter onszelf en elkaar eraan herinneren dat **alles** voor God is en **alles** op God betrokken moet worden.

Hij weet dat de ontwikkeling der dingen dienstbaar is aan het Koninkrijk Gods. Daaraan wil ook hij dienstbaar zijn. Maar juist daarin komt een grote verleiding. Spreker waarschuwde zijn gehoor dat in heel de historie dit zo geweest is en daarom ook hier zal komen. De Satan zal trachten ons er toe te brengen, dat wij ons vertrouwen stellen op de dingen, die wij voor Gods Koninkrijk hebben mogen bewerkstelligen. Als wij bijvoorbeeld bezorgd zouden worden over het ledental van een onzer christelijke organisaties, dan zou dit een onfeilbaar bewijs zijn dat er iets mis is. Dan zou blijken dat wij niet meer leven uit het geloof dat Christus overwonnen hééft, dat het Koninkrijk er al is. Wij leven in een wereld, aldus Prof. van Riessen, die geteisterd wordt door een ontzaggelijke crisis. Laten wij daarom oppassen dat wij zelf onze boodschap — **die zo nodig is** — niet in de weg staan. **Niet wij**, maar Christus brengt de verlossing. Paulus vermaant ons dat wij **ten allen tijde** blij moeten zijn. Dat kan ook als wij onze taak zien als het plukken van de vruchten van Christus' verlossingswerk.

Rev. Guillaume dankte Prof. van Riessen hartelijk voor dit heldere betoog, dat met veel aandacht werd gevolgd.

De middagvergadering was geheel in het Engels en stond onder de goede leiding van Rev. H. A. Venema.

Spreker voor deze vergadering was Prof. Dr. H. E. Runner van Grand Rapids, die werd geïntroduceerd door Mr. G. Vandezande. Alvorens Mr. Vandezande Prof. Runner aan de vergadering voorstelde, gaf hij een korte uiteenzetting van het ontslag van de twee school-janitors, waarover elders in dit nummer een stuk is gepubliceerd.

Prof. Runner had tot onderwerp gekozen: "Our place in the world-struggle of our time" ("Onze plaats in de wereld worsteling van onze tijd").

Spreker legde er eerst de nadruk op dat dit een rally is. Dat is maar geen ander woord voor samenkomst. Een rally is veel meer. Het heeft veel meer van een "laad-station", een ontvangen van de noodzakelijke inspiratie voor de **strijd**. Zo had men een rally voor men een oorlog begon. Bij en in deze samenbundeling van krachten ontving men de nodige inspiratie.

Spr. wees er zijn gehoor op dat wij nog aan het begin zijn in Canada. Wij hebben verschillende taken en komen zelfs uit verschillende kerken, maar wij zijn in rally bijeen als leden van het lichaam van Christus. In het licht van de wereld-worsteling van onze tijd moet ons iets in deze rally inspireren.

Er is een algemene klacht dat jeugdverenigingen en mannenverenigingen aan 't kwijnen zijn, aldus Prof. Runner. Er was zelfs een predikant, die spr. vertelde dat de jeugd in zijn gemeente veel moeilijkheden, zelfs op sexueel gebied, ontmoette, "omdat er voor de jongelui niets te doen was". Spr. vroeg zich af hoe dat mogelijk is in deze tijd, dat de jeugd niets te doen heeft. Waarom is er niets te doen? Dan heeft het communisme het beter begrepen. Communisten redden hun ideologie met hun eigen werk. En onze jeugd zou niets te doen hebben?

Spreker lichtte toe, dat elke organisatie is gebaseerd op een geloof. Men mag in sommige gevallen dit geloof veroordelen of verafschuwen, maar er ligt een of ander geloof aan iedere organisatie ten grondslag. Onze verenigingen (zoals jeugd- en mannen- en vrouwenverenigingen) vormen geen uitzondering. Onze verenigingen — aldus Prof. Runner — zijn gebaseerd op het geloof, dat de Bijbel ons de orde van God voor ons leven openbaart. Moeten wij dan concluderen, dat dit **geloof** aan het kwijnen is?

Met grote nadruk riep spr. op dat we ons er weer op zullen bezinnen dat in ons isolement onze kracht ligt. Niet in ons isoleren, maar in ons isolement. We zijn niet van de wereld, maar wel in de wereld. Wij hebben niet gemeenschap met iedereen, maar dat betekent niet dat we moeten opsmelten in onze omgeving.

In dit verband wees Prof. Runner op de gevaren van het pietisme, hetwelk ons wil doen geloven, dat er een plaats is, waar wij de strijd kunnen ontgaan en stille gemeenschap met God kunnen hebben. Dan wordt er gezongen "There is a place where sin does not molest, Near to the heart of God." Maar in werkelijkheid is er geen plaats "where sin does not molest" of waar we ons aan de band met de wereld kunnen onttrekken. Bovendien zou een onttrekken aan de wereld gelijk staan aan het onttrekken aan onze opdracht. De Heiland heeft gezegd: "Gelijk de Vader Mij in de wereld gezonden heeft, zo zend Ik ulieden." De Here Jezus heeft ons in de wereld gezonden als agenten van de verzoening en de herstelling van de schepping voor God. Hoe kunnen wij dan niets te doen hebben?

We doen veel voor zending, aldus spr., en dat is goed en dat moet. Maar onze zendingsactiviteit mag nimmer ontplooid worden **omdat** er hier niets te doen is. We moeten goed beseffen, dat wij in een culturele crisis leven en wij doen goed ons het woord van Abraham Kuyper te herinneren, dat er een "herontdekking van een levensbeginsel" moet komen.

Wij maken, aldus Prof. Runner, teveel een tegenstelling in ons leven. De Bijbel leert ons echter dat er een eenheid moet zijn, want alles is des Heren en er is één roeping van de mens tot God.

Als illustratie haalde spreker aan onze **gezamenlijke** roeping t.a.v. de christelijke wetenschapsbeoefening. Als wij **samen** niet zorgen voor christelijke wetenschapsmensen dan is onze gemeenschap niet compleet. Er is geen society die het zonder "elite" kan stellen. Ontbreekt die "elite" op het Christelijk erf, dan wordt die plaats toch ingenomen, maar dan door de ongelovige wetenschap. Dat móet tot gevolg hebben, dat de eenvoudige gelovige terugvalt in het pietisme. Dan zoekt men alleen maar een persoonlijk plaatsje "near to the heart of God", maar ons christelijk leven als geheel valt dan uiteen.

Daarom wekte spr. op dat wij meer aandacht aan studie en discussies besteden. Leven zonder beginselen is in feite onmogelijk, ook al wil men dit vaak niet toegeven. In feite is leven niet anders dan het uitwerken van een beginsel. We moeten weer gaan zien dat het Woord van God álles omvat. Zien wij dat, dan zullen we verbaasd zijn over de wonderen die God geven zal.

Deze gloedvolle rede werd eveneens met grote aandacht gevolgd. Rev. Venema dankte Prof. Runner in welgekozen bewoordingen.

Prof. D. Th. Vollenhoven, die deze rally eveneens zou toespreken, was helaas verhinderd aanwezig te zijn.

De aanwezigen waren er getuige van dat de Second Chr. Ref. Church van Toronto twee beste organisten heeft in de heren G. Bonvanie en G. van Brenk. En de Annette St. Chr. Ref. Church kan met recht trots zijn op haar koor "Rejoice in the Lord", hetwelk onder leiding van Mr. G. Bonvanie een mooie vertolking van "The heavens are telling" gaf.

To the Point: ICHTHUS

Dit vreemde, Griekse woord, heeft een heel eenvoudige betekenis: vis. Er is een tijd geweest in de geschiedenis der kerk, waarin elke Christen bekend en vertrouwd was met deze naam. "Wij, visjes naar onze ICHTHUS Jezus Christus". U moet n.l. weten, dat de letters van dit woord de beginletters vormen van de vijf woorden: Jezus Christus Gods Zoon, Redder.

Wij visjes . . . Daar mijmer ik wel eens over als ik voor mijn aquarium zit. Wat een wonderlijk samengestelde bevolking welke U daarin vinden kan! Niet elk visje kan gehouden worden in elke "bak".

Er zijn er, die voor elke andere soort vis een levensgevaar betekenen. Ge kunt ze hoogstens houden, soort bij soort, in een apart voor hen ingerichte omgeving. Daar zwemmen ze dan rond, elkaar met rust latend, maar alles wat verder zich aan hen voordoet ombarmhartig vermoordend.

Maar dat zijn de uitzonderingen, de weinig aantrekkelijken, de heel aparten. Maar al die anderen bij elkaar: ook daar heerst wel eens een staat van oorlog tussen bepaalde soorten en typen. Daar hebt U de bekende maanvis: groot en trots vergeleken bij vele andere; z'n forse en indrukwekkende lijf voorzien van een paar vervaarlijke stekels.

Ze blijven hem het liefst allen wat uit de weg. Ook hij op zijn beurt heeft echter weer zijn gevreesden: de rustig, stevig gebouwde Sumatranen. Geen partij voor hem, als het aankomt op de grootte van zijn bek, maar let op die vervaarlijk uitstekende stekels: daar grijpen ze hem, want ze weten dat daar juist vaak zijn zwakke plek is. Dit zijn wel zo ongeveer de zwaardere soorten, welke voor ieder die voor het eerst mijn aquarium bewondert, de eerst opvallende figuren zijn. Zij beheersen om zo te zeggen het geheel. Maar merkwaardig al kijkend hoort ge verbaasde uitroepen: "Wat heb U daar?"

"Dat kleintje, wat een mooi visje is dat". En al kijkend komen er steeds meer ontdekkingen: Ergens van achter een bosje planten komt ineens een klein schooltje rustige visjes aangezwommen. Een fijnvormig lichaam, geen helle kleuren, maar opvallend door hun rust en een zekere onverstoorbaarheid in hun houding.

En zo gaat het voort: al kijkend en bewonderend ontdekt het oog steeds meer de pracht van de eenheid der samengesteldheid.

Er was eerst meer bewondering voor de zichzelf als het ware presenterenden, steeds meer wordt zo'n studie een verbaasdheid over zoveel verscheidenheid, een verwondering over het verschil in bouw, type, kleur.

De eerste Christenen zullen wel nooit een aquarium gehouden hebben. Maar het zou misschien geen kwaad kunnen als we er een bouwden in elke kerk, vooral voor de jonge mensen: b.v. in het basement.

Want, dan zien we als het ware altijd een "Picture" van ons zelf: ICHTHUS, wij visjes . . .

Getuigenis avonden

Ds. H. HEGGER

(ex-priester)

Gesponsored door de stichting "IN DE RECHTE STRAAT", Secretaris S. Tiesma, Box 71, Brampton, Ont.

Ds HEGGER spreekt op de volgende data en in de volgende plaatsen:

30 Sept.	Brampton
2 Oct.	Weston
3 „	Newmarket
4 „	Barrie
5 „	Guelph
7 „	Bowmanville

Ds. HEGGER is bekend door zijn boeken:

"MIJN WEG NAAR HET LICHT"
"MOEDER IK KLAAG U AAN!"
"ONDER HETZELFDE KRUIS"

Dit is de eerste aankondiging van een reeks samenkomsten.

Zie verdere aankondigingen in de volgende nummers van dit blad.

TOOGDAG

van het

South East District van Vrouwenverenigingen

te houden D.V. op

11 October 1961

om 2 uur in de Chr. Ref. Church te

Burlington, Ont.

(3416 New St.)

Sprekers:

Rev. H. DE MOOR over: De houding van de Christen Vrouw in het dagelijks leven.

Rev. P. Y. DE JONG over: "Foreign Missions".

Zang. Declamatie.

Bezoekt allen deze bezielende dag.

RECTIFICATIE UNIONVILLE

In ons verslag van de Unionville conferentie in ons nummer van verleden week is een kleine onjuistheid geslopen. Bij degenen, die belast waren met de organisatie der conferentie was de naam van Mr. P. Speelman verzuimd te vermelden. Wij bieden onze verontschuldiging aan voor dit verzuim, temeer waar juist Mr. Speelman reeds maanden tevoren tot aan de conferentiedatum zeer veel werk voor Unionville heeft verricht. Wij willen niet beestachtig worden, maar toen wij ons verzuim ontdekten dachten wij wel even aan "het beste paard van stal".

Red.

Kerstvlucht naar Holland

Wij hebben nog plaats beschikbaar op 21 en 22 December per K.L.M. — Propeller vlucht. Retour Montreal—Amsterdam $ 442.80, met $ 150.— korting op het gezinsplan. Of $ 338.60 op een 17-daags retour. Termijnbetaling mogelijk: 10% down, restant in 24 maandelijkse termijnen, 6% interest.

Vraag volledige inlichtingen zonder enige verplichting.

KOOPS TRAVEL SERVICE

HET GROOTSTE NEDERLANDSE REISBUREAU IN CANADA

BOX 307 - 543 BRANT STREET - BURLINGTON
Open Maandag tot Vrijdag tot 9 uur, Zaterdags tot 6 uur.
Telefoon Burlington: NE 4-1813; Toronto WAlnut 2-6413.
Voor spoedgevallen 's nachts en Zondags: NElson 4-8464.

"T-D MONEY ORDERS

(Postwissels)

EEN GOEDKOPE MANIER OM GELDEN PER POST TE VERZENDEN"

Er zijn verschillende voorkomende gelegenheden waarbij U geld wenst te sturen aan een persoon of firma buiten de stad. Dat betekent in banktermen het overmaken van geldmiddelen. Er zijn een aantal manieren waarop een bank geld voor U kan overmaken. Doch de eenvoudigste, gemakkelijkste en goedkoopste wijze (indien het bedrag minder is dan $ 100.00) is per Money Order.

Het kenmerk van een Money Order is het gemak waarmede het kan worden geïncasseerd. Toronto-Dominion Money Orders, betaalbaar in Canada, kunnen zonder kosten bij elke bank in het land worden ingewisseld. De ontvanger krijgt de nominale waarde der Money Order. Nagenoeg alle zakenlichamen zullen zonder aarzelen een Money Order accepteren omdat het in feite een cheque is, afgegeven **door de bank** ten behoeve van de koper.

Dit is niet het geval met normale cheques. Bij voorbeeld: indien U een cheque, door U uitgegeven op een rekening die U in Toronto hebt, naar een vriend in Vancouver stuurt, dan brengt de bank die de cheque incasseert overschrijvingskosten in rekening. Indien de ontvanger niet bekend staat bij deze Vancouver bank dan is het mogelijk dat hij of zij moeilijkheden zal hebben met het incasseren van Uw cheque. Het is logisch dat het filiaal in Vancouver niet kan weten of Uw rekening in Toronto voldoende gedekt is om de cheque te betalen wanneer deze wordt aangeboden.

U kunt hieruit eenvoudig de conclusie trekken dat Money Orders duidelijke voordelen hebben over cheques om bedragen tot $ 100.00 over te maken.

U zult waarschijnlijk hebben opgemerkt dat mail-order firma's U verzoeken om Money Orders te gebruiken voor het overmaken van gelden. De reden is begrijpelijk. Een Money Order betekent contanten voor hen. Een cheque van een onbekende daarentegen dient aan de bank voor inning te worden overgegeven zonder enige garantie dat deze goed is.

Money Orders geven behalve het gemak, de mogelijkheid voor overdracht en de lage kosten, een veilige manier om gelden per post te verzenden. Uw geld wordt gegarandeerd vanaf het moment dat U een Money Order koopt. Wanneer U een Money Order koopt dan ontvangt U een reçu. Indien de Money Order gestolen of verloren raakt dan zal de nominale waarde worden gerestitueerd of een nieuwe zonder kosten worden uitgereikt.

Het is noodzakelijk voor de bank om U te belasten met een gering commissieloon voor de behandeling en uitvoering van Money Orders. Het te belasten bedrag is afhankelijk van de waarde der Money Order. Slechts 10 cents voor $ 5 en 25 cents voor $ 100 .... Money Orders zijn inderdaad een zeer economische vorm van protectie.

Money Orders is slechts een van de vele bankfaciliteiten die U door de mensen van de Toronto-Dominion worden aangeboden. Indien U meer omtrent deze diensten wenst te vernemen, maakt dan een praatje met de Directeur van het plaatselijke Toronto-Dominion filiaal. U zult ervaren dat hij met genoegen alle mogelijke tijd zal besteden aan het beantwoorden van elke vraag die U hem mocht stellen.

mensen maken het verschil bij

THE TORONTO-DOMINION BANK

DE BANK DIE VOORUIT ZIET

A SERIAL FOR BOYS AND GIRLS

THE GUN

by John Vriesinga

(19)

Why didn't his Father come home now, and if he did, would he have to go downstairs to talk to him or would he come up. If Dad should come up, then he would tell him everything, Lloyd thought to himself. Yet Lloyd knew that Father always went straight to his own room when he retired for the night.

He would wait for his Father to come home. He would wait for him and tell him everything.

Would Dad be mad at him? Maybe he would. His Father wasn't angry very often, but when he did get mad he was *very* angry. Maybe he would shout and pound the table with his fist. Maybe he would give him a spanking. When his Father spanked him . . . . it sure hurt. It was no ordinary spanking, boy, no! Lloyd didn't care this time, even if his Father would hit him ever so hard. He wanted him to come home and listen to him, and say something. Maybe he would call up Mr. Donaldson, maybe he would . . . .

Lloyd liked his Father, sure, but sometimes he wished that his Father would not be so different from other Fathers, even though that would mean that he did not laugh so often and be tougher on him.

Oh, yes, Lloyd knew why his Father was that way. At least he thought he knew. It probably was because Dad didn't have Mom anymore . . . . .

It was hard to understand grown up people, even though he was thirteen years old himself.

Then his thoughts went back to this afternoon. He felt as if he again held that gun, his finger on the trigger. Oh, he wished that he had never touched it, that he left it alone. Why did he have to put a bullet into it? If he hadn't done that, nothing would have happened, nothing at all.

Suddenly Lloyd sat up in his bed. There was a car outside. Were they coming for him now? Was that the police?

His heart throbbed wildly in his chest, his throat was dry and he had to swallow. He was so scared that he almost screamed.

He heard a door slam closed. Should he go to the window and look? No, no, he didn't want to get up now.

Then he heard the voice of his Father, and he sank back on the pillow, his heart still pounding violently, and his stomach sick with relief.

It was Dad! He would come upstairs in a minute and see him. He would tell Dad, yes, he would!

Lloyd lay listening to the noises in the house. Sure, Dad always had a cup of coffie first. Maybe he even had to have some supper. He heard him talk to Alice, his dark voice soft and soothing. It was Dad, and he had thought it was the police. No, the police wouldn't be coming for him anymore. Not now.

Just the same, Lloyd wanted to tell his Father, for he was still frightened.

Dad wouldn't laugh this time, he would listen, and maybe he would spank him, but Lloyd did not care. He *only* wanted to talk to Father now.

There wasn't a sound in the house any more. Lloyd listened carefully. No, he didn't hear any one. Would Dad be sitting in the living room, reading the paper?

He got up, nervously, and tiptoed to the window. He looked out and he saw that there were no lights shining out of the windows down stairs. He looked at the little clock in the window sill and he saw that it was past twelve o'clock already.

Father had gone to bed; of course he did. He *never* came to look at him, after he had come home. Why should he have done so tonight?

Lloyd stood looking out of the window a long time. He grew cold and stiff and his hands hurt while he was resting them on the window sill but he did not notice it. When he finally got back into his bed, he also felt strangly cold inside.

He crawled under the blankets to get warm, and he pushed his face into the pillow. Suddenly, there were tears in Lloyd's eyes. He whispered one word again and again: "Mother! Mother! Mother!"

His pillow was wet with tears when he finally fell asleep.

★

The sun was shining brightly again, when Dan woke up the next morning. The happening of the day before came back to his mind immediately and he was still a little scared to meet Dad. He had not seen him since Dad had sent him to bed last night.

His Father acted pretty normal when he came in for breakfast and sat down at the table. They talked about every things and that made Dan feel quite a bit better.

He was just wondering what he could do with himself all day when suddenly the phone rang.

Father said: "That's probably them now . . . ." and walked to the hall.

"Whom does Dad mean, Mom?" Dan asked when his Father had left the kitchen. His Mother only motioned him to be silent, for she wanted to listen in, through the open door.

"They are coming down here around ten o'clock", Dad said when he entered the kitchen again.

"I see", Mom answered. Then she added: "You had better stay around the house, Dan, so that we can call you any time!"

Dan looked from the one to the other. He didn't quite understand what was going on, but he sensed that it had something to do with Tom.

He asked: "Who is coming, Dad?"

His Father's answer startled him so, that he suddenly grew red in the face.

"The police, Dan. You'll have to tell them everything about that gun".

(To be continued)

Women's Page

Editor: Mrs. A. Wagenaar
67 Victoria St., Blenheim, Ont.

Was en droog Uw kleren automatisch met goedkope electriciteit

ONTARIO HYDRO

ALS EEN KINDEKE

Er moest in Holland een kerk gebouwd worden in een grote stad en daar was veel geld voor nodig. Allerlei acties werden op touw gezet en bij de eerste steenlegging kwam onze jongste predikant op het idee een steentjes actie in het leven te roepen. Ieder gezin kreeg een cartonnen doosje, in de vorm van een bouwsteen. Hierin kon men zijn gave deponeren naar vermogen en zo in figuurlijke zin een steentje bijdragen tot de opbouw van 't nieuwe Godshuis. Vanzelf werd deze actie op de kansel nog eens extra aanbevolen en ook zelfs de kinderen gevraagd hun spaarpot eens om te keren en zo ook een steentje bij te dragen voor de nieuwe kerk. Dit alles uit liefde tot de Here Jezus.

't Was enkele weken later en wij hadden het voorrecht in onze vacantie een huisje te betrekken aan de zee. Nu was het nogal eens vaak regen en waren wij genoodzaakt binnen te blijven. Om de tijd wat te vullen had ik de kinderen beloofd dat ze lijm en verf mochten kopen, zodat ze van schelpen popjes en beestjes konden maken. Vanzelf moesten wij nu op zoek naar mooie, geschikte schelpjes en enthousiast trokken ze er op uit, ieder met een doosje onder de arm.

Ook de kleinste, toen 6 jaar, kwam telkens opgetogen mij haar schat laten zien. "Mama, kijk eens wat een lange, die is goed voor de poten van de ooievaar, en deze grote voor de hoed van het popje hè?"

Ik beaamde alles maar en prees haar dat zij goed kon zoeken. Even later miste ik haar en keek eens om waar ze bleef. Groot was mijn verwondering toen ze kwam aandragen met een grote rode baksteen. "Maar kindje," riep ik uit, "daar heb je toch niets aan."

"Die is voor de kerk," zei ze, en trok haar lipjes samen, of ze zeggen wou: daar brengt niemand mij van af.

Het drong nog niet direct to mij door wat zij er mee bedoelde en vroeg hoe ze daaraan kwam.

"Dominee heeft het gezegd dat wij allemaal een steen moeten dragen voor de kerk, ook de kinderen, dat wil de Here Jezus."

Nu ging mij een licht op. Wat de dominee in figuurlijke zin had bedoeld had zij letterlijk opgevat, maar de boodschap had zij verstaan, allen bijdragen tot de opbouw van Gods Koninkrijk.

"En," vroeg ik, "waar zijn nu al je schelpjes gebleven, je had toch zulke mooie."

Even betrok haar gezichtje. "Och," zei ze, "dat komt later wel." (Zij had haar schat moeten opofferen om haar steen te kunnen dragen.)

Wij waren vlak bij de trap gekomen die ons naar de top van het duin voerde. Ik dacht dat ze dat zware geval wel weg zou gooien, maar toen ik mij omkeerde zag ik tot mijn verbazing dat ze halverwege de trap was en treedje voor treedje de zware steen de trap op torste. De steen ging mee naar het huisje en kreeg een plaatsje onder de bank buiten en het eerste waar ze mee kwam aandragen bij ons vertrek was haar steen! Ik heb haar proberen uit te leggen dat de dominee stenen noemde, maar geld bedoelde en dat net als elk steentje straks een gebouw vormt, ook elke gulden bijdraagt tot de opbouw van Gods Koninkrijk. Zij liet hem achter, maar (verbeeldde ik het mij?) met een verwijtende blik in haar oogjes van: U heeft de boodschap niet goed verstaan.

Ik moest aan dit voorval weer denken, toen wij in onze vacantie deze zomer zo hier en daar in de gemeenten kerkten waar wij vertoefden en daar, en ook in onze eigen omgeving de oproep hoorden tot meer offervaardigheid en liefde voor Gods Kerk. Er waren nog veel leden die zich bijna, of geheel, onttrokken aan hun verplichtingen tegenover de kerk, en zelfs niet eens hun krachten wilden geven in dienst van God, en alles maar zo makkelijk aan anderen overlieten. En ik dacht zo, hebben wij allen wel verstaan wat Jezus bedoelde toen Hij sprak tot de schare: "Indien gij niet wordt als een kindeke, gij kunt het Koninkrijk Gods niet zien."

En wanneer wij ons nu eens even verdiepen in 't voorafgaande verhaal over dat kleine kind, dan pas weten wij wat Jezus bedoelde met dat wijze woord: **gelijk een kindeke.** Wat een opoffering sprak uit haar daad: al die mooie schelpjes weer in zee, eerst die steen bijdragen voor de Here Jezus. Wat had ze niet een mooie idealen van popjes en beestjes, en nu zo maar alles opgegeven voor Hem! Wat een kinderlijk vertrouwen klonk er uit haar antwoord: "dat komt later dan wel". Zij overweeg niet of die steen te zwaar kon zijn voor haar kleine krachten, zij dééd het. Is dit niet beschamend voor ons vaak? Kunnen wij zo onze verlangens in zee werpen om aan de roepstem van Jezus gehoor te geven wanneer Zijn Kerk in nood is, of mede te werken aan de uitbreiding van Zijn rijk? Kunnen wij er wel eens iets om uitstellen of opofferen wat wij toch zo graag gehad hadden en misschien ook wel nodig hebben, zodat onze gift niet een gave, maar een offer zou zijn? Kunnen wij wel eens een van onze vrije avondjes opofferen om in Zijn Koninkrijk dienstbaar te zijn, ook al zijn onze krachten klein? Ik denk dat wij allen nog véél kunnen leren van een van deze kleinen waarvan Jezus sprak, in onze dienstbaarheid, offervaardigheid, vertrouwen en opofferende liefde tot de Heiland, Die tot ons sprak: "Want derzulken is het koninkrijk der hemelen."

Voor goede
Boeken
raadpleegt
BOOK AND MAGAZINE CENTRE
Anton Lammers
36 Longwood Rd. North.
Hamilton, Ont.

D. VAN DER STOEP

Zijn dat uw kinderen?

(22)

Hibma is wat bijgekomen, maar als hij het kantoor leegziet, schiet een nieuwe furie in hem omhoog. Wankelend gaat hij door het kantoor en de trap af. Door de open garagedeur ziet hij zijn personeel op straat staan. Machteloos en geknakt gaat zijn arm omhoog. Verschrikt en angstig kijken ze naar hem. Hij beduidt hen met de hand, alsof hij vogels op de vlucht jaagt, dat ze maar weg moeten gaan en sluit met zijn laatste krachten de garagedeur. Dan zakt hij bewusteloos in elkaar.

Op straat zegt Chris: 'Zo is er niks met hem te beginnen. We moesten nu toch dat biertje maar gaan doen. Over een half uur ga ik eens met hem praten en over drie kwartier zitten jullie allemaal weer op je plaats en ik kom vanavond alleen maar weer een uurtje later bij moeder de vrouw.' Ze onderwerpen zich stilzwijgend aan zijn leiding en het heterogene gezelschap zakt af naar een dichtbijzijnde lunchroom. Emeis komt, frunnekend aan zijn boordje, een paar meter achteraan.

Jan vindt Hibma vijf minuten later in de garage. Als hij met zijn auto voor de deuren stopt, verwondert het hem dat ze gesloten zijn, maar hij veronderstelt, dat het tegen de warmte is. Hij wordt bleek van schrik als hij het lichaam van Hibma vlak vóór de deur vindt liggen. Hij buigt zich er over heen. Is hij dood? Nee, hij ademt nog. Er moet een dokter komen. Hij sluit de garagedeuren en met een paar sprongen vliegt hij de trap op. Er is niemand. Wat is er gebeurd? Om de hoek woont een dokter. Jan zoekt in de gids. Remmerzwaal 12578. De telefoon gaat vijfmaal over en Jan kijkt het kantoor door. Alles ligt er nog zoals het verlaten is. Het boek van Van der Berg ligt open. Op de tafel van Emeis staat een lade uit het kaartsysteem. In de schrijfmachine van juffrouw Raven steekt een kwitantie. Wat is er gebeurd? Er klinkt een stem door de telefoon: 'Met het meisje van dokter Remmerzwaal.' 'Is dokter thuis?' Goddank hij is thuis. 'Kan hij dadelijk op Lindengracht 15 komen, de garage van Hibma. Er is iets gebeurd. Ja, veel spoed alstublieft.'

Jan gaat weer naar beneden, staat bij het lichaam van Hibma en loopt daarna heen en weer. Hij steekt een cigaret op en trekt dorstig en nerveus. Hibma ligt achterover en haalt zagend adem door zijn geopende mond. Zijn gezicht is blauwrood opgezet. Jan legt zijn tas onder het hoofd en maakt Hibma's boord los met zenuwachtige vingers. Hij vermijdt verder naar het lichaam te kijken, maar opent de garage-deur op een kier om naar buiten te kunnen zien. Zo wacht hij de komst van de dokter af. Als deze de hoek omkomt, gaat Jan naar buiten en maakt de doorgang tussen de deuren wat breder. De dokter knielt neer en begint zijn werk. Jan loopt heen en weer in de garage. De dokter staat spoedig weer op: 'Een beroerte, hij moet dadelijk vervoerd. Belt u maar eerst het Diaconessenhuis op, 32300. Ze moeten een ziekenauto sturen.' Jan gebruikt nu de garagetelefoon en doet zijn boodschap.

'Is het ernstig?' vraagt hij, teruggekomen. De dokter kijkt hem verstrooid aan.

''t Is altijd ernstig, maar ik kan er verder nog niets van zeggen. Wat is er gebeurd?'

'Ik weet het niet. 't Is een krankzinnige boel. Het gebouw is leeg. 't Lijkt wel of alles gevlucht is.'

Dan wordt de deur opengeschoven en Chris komt binnen. Zijn bezorgde gezicht vertrekt tot ontsteltenis. En weer die vraag: 'Wat is er gebeurd? Is hij....'

Jan schudt van neen. 'Waar zijn ze allemaal?'

Chris maakt een vage beweging in de richting van de straat. 'Ga mee,' zegt hij, en gaat Jan voor naar buiten. Chris ziet er naar en misselijk uit. 'Verdulleme, menheer, wat ben ik geschrokken. Ik ben er al bang voor geweest.' Hij doet zijn verhaal en stelt de spontane staking voor als een grapje.

Met luid getoeter schiet de ziekenauto de hoek om. Snel en handig wordt Hibma op de baar gelegd en in de auto geschoven. De dokter stapt mee in en langzaam rijdt de auto weg.

Jan is weer geheel meester van zichzelf. Hij stuurt Christ naar de lunchroom. Allen moeten weer gewoon aan het werk gaan. Hij zelf gaat naar Hibma's huis om het droevige nieuws mede te delen. Een nare boodschap. Hij rijdt hard om afleiding te hebben en resoluut beklimt hij de stoep van Sunny Home, hoewel het hart hem hevig bonst in de keel.

Hij wordt in de achterkamer gelaten. Mevrouw Hibma komt uit de tuin door de serre op hem toe. Hij is blijven staan en houdt de hoed in de hand. Als hij de vrouw van de baas moeizaam het trapje naar de serre ziet opklimmen en neerkijkt op de al te brede scheiding in haar grijze haar, krijgt hij meelij met haar, maar hij weet meteen, dat hij nergens omheen hoeft te draaien.

'Mevrouw Hibma, er is iets gebeurd met uw man.' Ze knijpt de ogen half dicht en kijkt hem een beetje loerend aan, om de omvang van de ramp te schatten. 'Hij is op 't kantoor niet goed geworden. De dokter vreest, dat 't een beroerte is. Hij is naar het ziekenhuis gebracht. Hij is bewusteloos, maar hij leeft....' Hij leeft nòg, had hij willen zeggen, zodat de zin niet af is.

Mevrouw Hibma zit met de handen in haar schoot. Ze vraagt niets. Ze zegt niets. Ze zit stil. Ze laat de tijding een ogenblik op zich inwerken. Dan vraagt ze, en ze staat resoluut op: 'Ben je met de auto? Wil je me dan even naar het ziekenhuis brengen? Jan knikt.

In de auto zegt ze: 'Mies moet het ook weten.'

'Laten we eerst eens zien hoe het is,' oppert Jan, 'of haar overkomst gewenst is.'

Maar dokter Remmerzwaal kan niets zeggen. Hibma is nog bewusteloos. Er bestaat een goede kans, dat hij er van bovenop komt, maar het wordt in elk geval een langdurige geschiedenis. 'Ja, u kunt uw dochter laten komen. Misschien is 't niet strikt nodig, maar ik durf niet op mijn verantwoording te nemen u een tegenovergestelde raad te geven.' Mevrouw Hibma wordt bij haar man gelaten. Ze is gauw weer terug en Jan brengt haar thuis. Hij belooft haar Mies op te bellen.

In de kamer van Hibma zoekt hij haastig naar 't nummer van Mies' kantoor. Het hart bonst hem weer in de keel als de telefoonbel overgaat. Hij vraagt naar juffrouw Hibma en moet nogal lang wachten. Intussen maakt hij loopjes om Hibma's bureau, zover het koord het toelaat.

Daar hoort hij de bekende stem. Van zenuwachtigheid kan hij bijna niet praten. 'Ja, Mies, met Jan, met Jan van Loon.' Stilte aan het andere eind van de draad. 'Hallo, Mies, ben je er nog?'

'Ja, hallo, wat is er Jan, toch niet iets ernstigs?'

'Ja, nogal Mies, je vader is vandaag ziek geworden. Ja stil maar, ik zal het je vertellen. Hij heeft zich hevig opgewonden en is in elkaar gezakt. De dokter denkt, dat het een beroerte is. Hij is in het ziekenhuis, in het Diaconessenhuis. Het is ernstig, maar de dokter was nogal hoopvol. Kun je overkomen? Hij achtte het wel niet beslist nodig, maar 't is misschien toch wel gewenst, dat je komt, ook voor je moeder.'

'Ik kom vanavond nog als ik 't halen kan,' antwoordt Mies. 'Ik moet me haasten. Dag Jan, tot ziens.'

'Dag, Mies.' Hij houdt de hoorn nog even aan zijn oor, maar de verbinding is al verbroken. Neerslachtig zit hij een ogenblik in de stoel van Hibma. Dan veert hij weer op en gaat naar 't kantoor en naar de garage. Chris wacht bij de opgeladen auto.

'Kom eens boven,' zegt Jan halverwege de trap. Op 't kantoor zegt hij: 'komen jullie even binnen.' Emeis komt het laatst. Hij ziet bleek als een doek en staat op 't punt van flauw vallen. 'Mijnheer Hibma heeft een beroerte,' zegt Jan, 'het is ernstig maar niet hopeloos.' Zwijgend staat het viertal voor hem. Emeis' ogen dwalen rusteloos rond als was hij een in 't nauw gedreven dier. Er komt geen antwoord op Jan's mededeling. Ze staan als schooljongens voor de meester.

Jan maakt een gebaar met zijn hand. 'Ga maar weer aan je werk. En Chris, de vracht moet nog weg.'

Chris knikt ijverig. Hij wil de kwitantie met het half uurtje om, waardoor alles ontstaan is, ook nog wel aanbieden. 'Doe dat nu maar niet meer,' zegt Jan, 'je zult toch al wel een latertje hebben. Ga nu maar, morgen regelen we 't werk wel verder.' Ze druipen af.

Jan blijft nog een poosje zitten om de zaak te overdenken. De telefoon stoort hem. 't Is mevrouw Hibma, die hem vraagt een paar mensen op te bellen, de huisdokter, de dominee, de president-commissaris. Driemaal doet Jan nogmaals hetzelfde verhaal. De dokter zegt: Merci, ik zal naar 't ziekenhuis gaan. De dominee: 'Verschrikkelijk, ik dank u voor de boodschap.' De president-commissaris: 'Wat zegt u? 's jonge, ik ben er wel eens bang voor geweest. Hij is zo gezet. Dat is slecht nieuws. 's Jonge, jonge. Hoe moet dat nu op 't kantoor. Ik loop morgen wel eens aan.'

's Avonds gaat Jan opnieuw naar 't kantoor. Hij snuffelt in Hibma's paperassen om wegwijs te worden voor de komende dagen. Maar hij kan er niet veel wijs uit worden en veel kan hij niet doen. Voor hij naar huis gaat, belt hij 't ziekenhuis op. De boodschap is: geen verandering. Dat is ook de boodschap van de volgende morgen. En 's middags is de boodschap: Het bewustzijn is teruggekeerd. De patiënt is gedeeltelijk verlamd.

(Wordt vervolgd.)

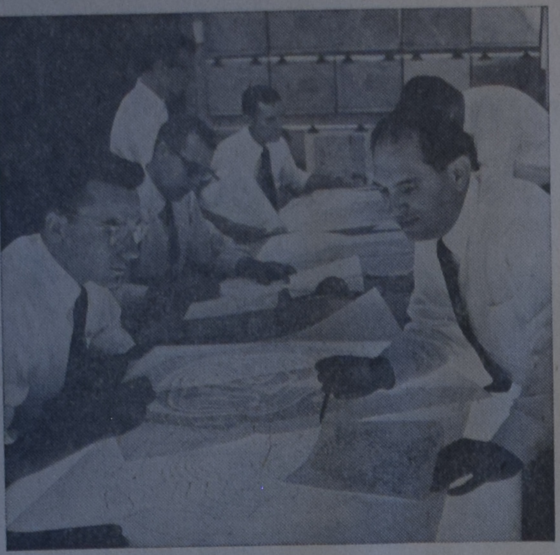

"And here is the Weather Forecast"

(Can. Scene) — Wanneer U de krant openslaat voor het weerbericht om te zien of U Uw overschoenen aan moet doen of om er achter te komen of U Uw kinderen met een gerust hart mee kunt nemen naar een picnic, staat U dan ooit stil bij de vraag, hoe een weerbericht wordt samengesteld?

Iedere dag, zomer en winter, wordt elke 6 uur door 600 mensen over heel Canada verspreid, het klimaat getrotseerd om de nodige aantekeningen te maken betreffende de temperatuur, windkracht, vochtigheid, regenval, enz. Binnen het uur worden deze gegevens omgezet in weersverwachtingen, die voor alle delen van Canada beschikbaar zijn.

Deze groep van 600 vormt de ruggegraat van de meteorologische dienst op het Noordamerikaanse continent, die een deel vormt van een internationale organisatie, die met gebruikmaking van moderne communicatiemiddelen, de wereld voorziet van doorlopende weerberichten en .... zodoende een ieder voorziet van stof voor zijn voornaamste onderwerp van gesprek: het weer.

Met het werk ter bevordering van nauwkeurige weersvoorspellingen werd reeds 122 jaar geleden een aanvang gemaakt in Canada en thans is de meteorologische dienst van Canada op twee na de grootste ter wereld. Zij is van een klein kantoortje met slechts zeven mensen en een gering bedrag op het budget uitgegroeid tot een uitgebreide organisatie met 2000 rapporterende posten, 50 afdelingen, een budget van meer dan $ 19 miljoen en bijna 2,200 employees.

In de meeste dagbladen treft men een gedetailleerde weersvoorspelling aan. De weinige regels van het korte overzicht hebt U in enkele seconden gelezen, doch het kost de weerkundigen een jarenlange studie en opleiding om dit korte bericht te kunnen samenstellen, en het betekent voortdurende waakzaamheid voor een kleine groep vakmensen en vrijwilligers om de noodzakelijke inlichtingen aan het lezend publiek door te geven. De uitgebreide weersverwachting wordt samengesteld en verstrekt door de zeven regionale afdelingen van het meteorologisch instituut in Canada.

Het werk, verbonden aan de weersvoorspelling, begint met het coderen van de waarnemingen in de individuele districten voor verzending per teletype. Iedere post komt op een vastgestelde tijd aan de beurt. Deze berichten worden dan doorgegeven aan de andere zes afdelingen in Canada (die omgekeerd hetzelfde doen) en dan verder naar alle weerstations der aarde. Op dezelfde wijze geven andere bureaux op dit continent hun berichten door naar de regionale afdelingen.

In het Centrale Analyse Kantoor (in Montreal worden de telexrapporten overgebracht op weerkaarten. Ook worden kaarten samengesteld, die de conditie weergeven op verschillende hoogten in de atmosfeer. De ervaren weerkundige zet deze gegevens om in termen als lage en hoge druk gebieden, regen- en sneeuwgebieden, zodat hij zich spoedig een beeld kan vormen van de weersgesteldheid over het gehele land en boven de oceanen.

Deze weerkaarten bereiken de regionale Canadese weerkundigen langs radiografische weg, op dezelfde wijze als dat geschiedt met foto's. Aan de hand van deze algemene weerkaarten maken deze vervolgens de weerberichten op voor hun eigen district. Ieder weerstation maakt ook weer uitgebreide weerkaarten op voor haar eigen gebied om zodoende speciale aandacht te kunnen schenken aan de plaatselijke omstandigheden. Iedere 3 uur wordt een nieuwe weerkaart samengesteld en elke 6 uur wordt een nieuwe algemene weersverwachting verstrekt. Ondanks het werk van de experts zijn deze voorspellingen toch nog zo nu en dan verkeerd. De weerkundigen zijn nu aan het experimenteren met radar, automatische weerstations en electronische computers in een poging om het voorspellen van het weer accurater te maken. De weerkundige geeft echter graag toe, dat het zelfs hem zo nu en dan overkomt, dat het giet van de regen op een dag die hij heeft uitgekozen om met zijn gezin te gaan picnicken.

Verschenen:

The Bible and the Life of the Christian

Een bundel schetsen, zoals ze nog niet in de Engelse taal verschenen zijn. Deze schetsen werden oorspronkelijk door Prof. Dr. H. E. Runner geschreven voor de Groen van Prinsterer Society te Grand Rapids, waar zij zo doelmatig bleken te zijn, dat besloten werd ze ook voor anderen beschikbaar te stellen.

Uitnemend studie-materiaal voor huis en vereniging

INHOUD: Holy Scripture, a Lamp unto Our Feet — The Institution of the Office of Government — The National State —The Kingdom of God — The Church and the Kingdom of God — The Confessing Church — The Theocracy in Israel — Government and Church — Freedom of Conscience — The Government and the Law of God — Culture — The Christian State — Marriage — The Family — The School — Human Society and the Gospel — Economic Life — Industrial Organization —Christian Organization.

Prijs slechts $ 1.75

Bestel dadelijk bij

Guardian Publishing Co. Ltd.

BOX 34 STATION B HAMILTON, ONT.

EEN LANGDURIG KARWEI BEEINDIGD

Vanuit Zuid-Afrika wordt bericht dat de vertaling van de Bijbel in de Tiv taal van Noord Nigeria door zendelingen van de Nederduits Gereformeerde Kerk van Zuid-Afrika is gereed gekomen aan de vooravond van de overdracht van het zendingswerk in dit gebied aan de Christian Reformed Church van Amerika.

Aan dit werk werd begonnen toen Zuid-Afrikaanse zendelingen 50 jaar geleden naar Nigeria gingen; en het eerste boekje dat in 1914 in de Tiv taal werd uitgegeven bevatte enkele hoofdstukken uit de Schrift. Het Evangelie van Marcus werd in 1916 gepubliceerd, gevolgd door Mattheus in 1920, Johannes in 1924, de Handelingen in 1931 en Lukas in 1932. Deze vertalingen werden daarop herzien en in 1936 in één band uitgegeven. Het werk aan het tweede gedeelte van het Nieuwe Testament werd in 1933 begonnen, en ook in 1936 beëindigd, gevolgd door de Psalmen in 1938.

De vertaling van het grootste deel van het Oude Testament werd in December 1938 aangepakt, en niet voor 1951 beëindigd. Het manuscript bestond uit bijna 1600 geschreven bladzijden. De laatste 10 jaar werden besteed aan een revisie van de tekst, met de hulp van Tiv assistenten. Toen de Synode van de Kaap van de Nederduits Gereformeerde Kerk het besluit nam, het zendingswerk in Nigeria over te dragen aan de Christian Reformed Church, werd aan de Zendings Commissie opdracht gegeven de definitieve overdracht niet te doen plaats hebben voordat de volledige vertaling van de gehele Bijbel aan de Tiv bevolking kon worden aangeboden.

In het gebied dat nu overgedragen wordt bevinden zich 13 gemeenten, met 3201 belijdende leden, 8 inlandse predikanten, 9 theologische studenten, 2634 belijdenis-catechisanten, 19.431 zondagschool leerlingen, en een gemiddeld aantal kerkgangers van 46.888.

(ICN)

EEN EIGEN ZENDINGSTAAK VOOR DE GEREFORMEERDE KERKEN VAN AUSTRALIE

Miss Mary Jones van Brookton, West Australië, arbeidde al sinds jaren als zendelinge onder de oorspronkelijke bewoners van Australië. Ze deed dat zonder enige officiële kerkelijke steun. Ze had bezwaren tegen de Australische kerken vanwege het in die kerken voorkomende modernisme. Het Back to God Hour, het bekende radio-programma van de Christian Reformed Church in Amerika, dat in samenwerking met de Australische kerken ook in Australië wordt uitgezonden, bracht deze zendelinge in contact met de Gereformeerde Kerken van Australië. Het gevolg daarvan is geweest dat zij deze kerken gevraagd heeft haar arbeid te steunen met medewerkers en met gebed.

Dit heeft geleid tot verschillende besprekingen van Miss Jones met predikanten van de Gereformeerde kerken in Australië en het resultaat is geweest dat de kerkeraden van de Gereformeerde kerken van West-Australië hebben besloten:

a. de predikanten van de Gereformeerde Kerken in West Australië de vrijheid te verlenen de Sacramenten te bedienen onder de bekeerlingen van Miss Jones, voor zover Miss Jones dit gerechtvaardigd acht.

b. Ds. C. W. Oppelaar iedere maand voor een half weekend naar Brookton te zenden, en de kosten daarvoor gezamenlijk te betalen.

c. de heer J. van der Meulen, student aan het College te Geelong uit te nodigen, na de beëindiging van zijn studies, vanaf 1 September 1961 voor een periode van 6 maanden naar West Australië te gaan om Miss Jones in haar zendingswerk ter zijde te staan, en deze periode te beschouwen als het vereiste vicariaat.

d. Deputaten voor de buitenlandse zending te verzoeken alle kosten die voortvloeien uit punt c voor hun rekening te nemen.

Dit verzoek is toegestaan en de heer van der Meulen heeft bericht dat hij in September zijn arbeid in Brookton hoopt aan te vangen. Deze ontwikkeling heeft in de kringen der Gereformeerde Kerken van Australië groot enthousiasme gewekt. Er zijn reeds enkele leden van deze kerken verhuisd naar de streek waar Miss Jones werkt, om haar belangeloos te kunnen helpen. Verschillende giften kwamen binnen, en vrouwenverenigingen hebben zich ingezet om deze arbeid te steunen. Leden van de Gereformeerde kerk van Perth hebben zich een aantal zaterdagen gratis beschikbaar gesteld om enige gebouwen, die voor dit werk in gebruik zijn, uit te breiden en te herstellen.

De kerkeraden van de kerken in West Australië hebben zich nu in een schrijven tot de kerkeraden van alle Gereformeerde kerken in Australië en Nieuw Zeeland gewend met het verzoek deze arbeid te willen steunen. (ICN)

HET JOODSE LEVEN IN RUSLAND

Na een bezoek van drie weken aan Rusland schreef J. I. Fishbein in zijn blad de **Sentinel**, een Joods weekblad in de Verenigde Staten, dat het Joodse leven in Rusland practisch heeft opgehouden.

De heer Fishbein rapporteerde dat in ieder, zelfs van de grootste Joodse centra in Rusland nog slechts één Synagoge is overgebleven, en dat bijna uitsluitend oudere mensen ze bezoeken. Hij schatte op grond van de bestaande statistieken dat er van de 15.000.000 Joden die er naar schatting in de wereld zijn, 2.500.000 in Rusland wonen. Hij zeide dat jonge Russische Joden niets met het Joodse godsdienstige leven te maken willen hebben. Zijn commentaar was dat "zolang men maar niet tracht zijn Jood-zijn te doen voortduren" er blijkbaar geen discriminatie is.

Atomen
GAAN HET WEERBERICHT HELPEN

De eerste stap is gezet op weg naar een keten van onbemande weerstations, die ons dag en nacht op de hoogte houden van de situatie in de "weerkeuken". Op het terrein van de Martin Comp. in Baltimore, heeft men het eerste automatische weerstation in gebruik genomen dat zijn energie met behulp van atoomenergie verkrijgt. Zonder dat er één mens aanwezig is neemt dit station luchtmonsters, meet het de temperatuur en doet nog tal van andere zaken.

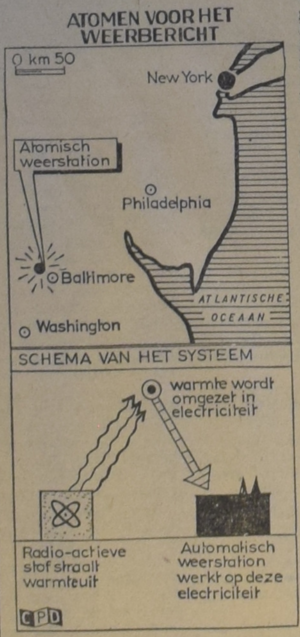

De gegevens worden daarop prompt overgeseind naar Washington, naar het gebouw van de Commisie voor Atoomenergie.

Hier worden de gegevens ontvangen en ter hand gesteld aan de verschillende mensen die daar belang bij hebben.

Voorlopig is dit eerste atomische weerstation ter wereld, alleen voor experimentele doeleinden in gebruik. Men verwacht echter dat dit station de voorloper zal zijn van een grote reeks weerstations in onbewoonde gebieden.

Hier zullen dergelijke stations dan waardevolle gegevens kunnen verstrekken over het ontstaan en de bewegingen van orkanen, vloedgolven e.d. Het voordeel van het gebruikte systeem is dat het niet kostbaar is en voor de diverse instellingen te betalen blijft. Het systeem van het onbemande atomische weerstation berust op de warmtestraling van een radio-active stof. Deze warmte wordt omgezet in elektriciteit en op deze wijze wordt energie voor het station verkregen.

Lambert Huizingh
Accredited Public Accountant and Auditor
Commissioner for taking Affidavits

Box 315
BRADFORD, ONT.
Telephone: PR 5-2282
Telephone: RAndolph 8-4741

51 King Street East
OSHAWA, ONT.
Residence: AURORA, ONT.
PArkview 7-9797

Wilt U REIZEN? VAREN? VLIEGEN?
GUIDE TRAVEL BUREAU
geeft U gaarne volledige inlichtingen.
Office 39 King Street — Aylmer
Huisadres 81 South Street (East)
Phone voor OFFICE èn Privé adres 1152

Slager's Furniture and Appliances Ltd.
is het juiste en voordeligste adres voor Kwaliteits MEUBELEN en Electrische Artikelen. Komt eens vrijblijvend kijken!
645 BARTON STREET EAST — PHONE LI 9-9810 / LI 9-9610 — HAMILTON, ONTARIO
PIET KUIPERS — JOOP DE HAAS

Hi Neighbours!

The first shock of our new tax system worn off, the children back to the routine of school and homework, the holidays behind you with wonderful memories or the trip across the ocean still to be paid. One or all of these might be our lot this time of year. The weather is a good topic of conversation too, with hurricanes off Texas, tornadoes, floods and high winds catching many communities yet unawares. And the weather of politics on national and international scale is also stormy. Canada has a new political party and we might do well to study its aims and purposes to see whether they might benefit our people or perhaps lead us away from a good path. When we read our newspapers we might well feel that times have never been as troubled as they are today. The need as a result of this confusion is spiritually strong Christian people who will stand firm for what they believe to be right. We should also let our voice be heard individually as well as in our organizations. When we meet in conferences in various places of this land we could send word to the government if we see that something is wrong. We so often complain and criticize, but individuals can do so little. In groups we may inspire others to lift their voices. There was a man of influence on television being interviewed via radio a few days ago. He is a family man and was disturbed because his children were being fed via television with what he called "garbage". Shows of violence, horror and many forms of evil. He became very strict with his family about the type of program he wished them to see, and yet he felt a terrible lack of interest in parents in general who also find the programs repulsive [1]) but so few lift their voices to complain. If we wish a better type of entertainment for our children and enough people write in requesting the programs be changed this man assured us, the listeners, that things will be changed.

There is so much written and said about filthy literature in pocketbook form especially, to which our young people have access that it is a shame. But have we as Christians ever let our voice be heard against it? How many of our people take an interest in local affairs? A great deal of interest is shown lately among citizens to have Sunday sport laws be made more lenient, [2]), Sunday movies to be open, for hotels and restaurants to be allowed more leeway [3]) in serving strong drink. So far in most places only beer is served and many customers would like whiskey and other strong drinks as well. These proposals are often brought before the voting public for decision. Let us not take our citizenship for granted, but let's go out and vote against these evils. Even if it is defeated you have the satisfaction at least that you have done your bit. [4]) Youngsters who are curious by nature often ask us oldsters: Why is it wrong to have such or such a law passed? Let's not just put them off by shrugging our shoulders but let's acquaint ourselves and them with the facts. We like to advertise our Christian Schools by pointing out that Christian citizens are the best citizens but then they must also be alerted [5]) to the needs of the community and have an interest in its affairs. If we take such an interest we sometimes have a very pleasant surprise in finding many Christian Canadians among our neighbours who feel just as strongly about these things as we do. There are many fine "old fashioned" Christians in the country who can teach us a valuable lesson in witnessing. We of Dutch descent find it hard to open our hearts to others oftentimes but what a blessing it is if we can overcome this shyness. Both for ourselves and for others.

One way in letting our young people come in contact with young Christian Canadians is by urging them to join the Christian students clubs. For the benefit of all who have never heard of these clubs, may I take this opportunity to acquaint you with them again.

The original organization began in the Universities across the nation. It took several years for these small groups to become the organization it is today. Historically the Inter Varsity Christian Fellowship had its origin in England at Cambridge University in 1877. Christian students at Cambridge united for Christian fellowship and a united witness to their fellow students. In 1939 this movement started in the Universities in the U.S.A. and Canada has followed and there are now 400 groups organized at universities in North America. The purpose of these groups is:

1) to strengthen Christian students in their faith and help them to be obedient to God, strengthen their prayer life and fellowship with God;

2) to witness individually and as a group and seek to lead other students to Christ.

3) to stimulate interest in foreign missions and encourage personal participation in the work of the Church.

These groups have organized the junior partner on high school level known as I.S.C.F., Inter School Christian Fellowship. Also a Nurses Christian Fellowship is held in many nursing schools across the land, as well as the Foreign Mission Fellowship, which encouraged the work in Christian Colleges and Bible Schools. Many Christian students at Teachers' Colleges meet weekly with the same goals in mind.

They meet every week, usually during the noon hour, under leadership of an adult sponsor, who is a Christian teacher or some Christian man or woman who comes to the school each week. They study the Bible, have discussions on Christian behaviour, worldly amusements or similar topics. Speakers are invited but most of the work is done by the students themselves.

Although the organization is purely interdenominational, it is felt that young people should attend the meetings and be encouraged to be active therein. Dr. Gordon J. Van Wylen was elected president of the I.V.C.F. He is a member of the Christian Reformed Church at Ann Arbor and is chairman of the Dept. of Mechanical Engineering at the University of Michigan. He is an elder in his local church and these are his reasons why our young people should take part in these clubs:

First, they have something to contribute. We have a heritage of doctrine, of dignity [6]), of worship, and church attendance, which will enable us to make a significant contribution to the lives of Christian students from other backgrounds.

Secondly, our students can, from such an association, learn much in the matter of personal devotions, witnessing and enthusiasm for our faith.

God has worked in these groups as the record shows that through the ministry of I.V.S.F. or I.S.C.F. as we might better know it here, God is saving several hundred students each year, and many are now pastors, missionaries and active Christian laymen.

If ever young people need to be guided and encouraged to keep the faith and live with Christ in their lives it is now. Who knows what our young Highschool students may have to face. They need to know that Jesus is Lord of all, also in their years of severest temptations, and that He understands them. Then they will truly be good citizens in every sense of the word.

If there isn't such a group in your highschool you can write for information how it may be started. Write to 30 St. Mary St., Toronto, Canada. They may send you a staff member to discuss the possibilities with you. If a group does exist, young people, may I urge you to join it. It's healthy to meet Christians who have a different view. It sharpens your own knowledge of what you believe. Parents and ministers, urge them to investigate to help and improve the clubs if they have lost members through graduating students. Let's let our lights shine everywhere. I know you will be blessed.

Greetings from
Your Neighbour.

EEN KLEINE HULP

[1]) afstotend, weerzinwekkend; [2]) toegevend; [3]) toestemming; [4]) steentje bijgedragen; [5]) waakzaam; [6]) waardigheid.

Het is het nieuwste model! Geheel chroom met hier en daar een verfbiesje . . . .

INGEZONDEN:

FOR DE FARMERS

In C.C. 25 Aug. schreef Mr. Zijlstra voor de farmers. Er zijn verblijdende tekenen van belangstelling voor onze Chr. organisatie. Het is gelukkig dat wordt ingezien dat wij ons gaan verenigen. De farmers kunnen het evenmin zonder doen. De allesbeheersende wet van vraag en aanbod heeft voor een groot gedeelte afgedaan. In een welvarend land gaan de twee bestaande groepen als landbouw en industrie zich gelijkwaardig ontwikkelen, opdat zij elkaar steeds de helpende hand mogen bieden. Zo is een bevredigende toestand te scheppen. De groep agrariërs vervult haar taak in een speciale opdracht. Zij is het middel in Gods hand om brood voor de eter te verschaffen. In alles wat wij mensen doen hebben wij te rekenen met de Here. Wiens taak het belangrijkste is zullen we niet bespreken.

Belangrijker is hoe wij onze roeping en taak vervullen. Zoeken wij in alles de kenbron des levens? De Bijbel is het richtsnoer voor ons persoonlijk leven voor ons gezin, voor ons gemeenschappelijk leven en voor kerk, staat en maatschappij. Onze opdracht is ook in deze tijd om uit te dragen, om dit te laten gelden op alle terreinen des levens. Dit eist een voorbereiding, een toerusting.

En laten wij het waarderen dat juist Chr. organisaties dit willen kennen en beleven. Het opkomen voor algemene belangen in niet Christelijke organisaties kan ons niet bevredigen.

Evenwel zullen wij moeten streven naar mede- en samenwerking, voorzover dit ons beginsel niet zal aanranden. Onze tijd eist een vaste fundamentele basis, waardoor ieder weet, wat wij aan elkaar hebben. Het is een tijd die vraagt om vernieuwing, modernisering, verandering. Het doel is onze producten op te voeren tot een meerwaardig artikel. Er zijn nog heel wat speciale verbeteringen op te noemen, als drainering, egalisering enz. De modernisering van ons bedrijf roept ons op tot bezinning. Dat er door onszelf veel verbeterd kan worden is ontegenzeggelijk waar. Maar dat kost veel geld. Als wij de voorlichtingsdienst laten spreken, die zegt dat de winst bij de farmer voor 70% afhangt van uiterlijke omstandigheden, zoals verpleging en huisvesting, dan laat dit nog wel iets te wensen over.

Een rendabele uitvoering eist een goede verzorging en rationele voederbasis. De farmer leeft niet voor de winst maar van de winst. Ook hij heeft recht op een goed loon. Samen moeten wij onze taak vervullen. Ter bestemder tijd moeten afdelingen van de bond gevormd worden. Over de verdere ontwikkeling kunnen wij dan op onze vergaderingen spreken. Laten wij medearbeiders Gods zijn, ook in ons Christelijk organisatieleven.

G. Douma,
Athens.

Bezoek Nederland

IN DE HERFST

wanneer

PAN AM JET

tarieven laag zijn

U bespaart $ 128 op de normale prijs van de economie-klasse

Vanaf 1 Oktober tot en met de maand Maart kunt U van Toronto naar Amsterdam en terug reizen tegen het speciale tarief van Pan Am voor een 17-daagse Jet Economie Excursie voor netto **$ 409.—.**

Desgewenst hoeft U volgens het Pan Am Betaal-Later-Plan slechts 10% contant te betalen en hebt U tot 24 maanden tijd om het restant te voldoen.

Pan Am heeft geschikte aansluitingsvluchten van Toronto naar New York — met extra tijd in New York **zonder verhoging van de biljetprijs.**

Vlieg in Pan Am Jet Clippers* direkt naar Amsterdam in precies 8½ uur vanuit New York.

Breng een familielid of een vriend over naar Canada. Vraag inlichtingen over de belangrijke besparingen door het speciale Immigranten Tarief van Pan Am, dat van 15 Oktober tot en met 15 Juli geldig is.

Pan Am biedt U haar Onschatbare Ervaring.

Zodra U Pan Am hebt gekozen hebt U meteen al een gevoel van vertrouwen — want Pan Am is 's Werelds Meest Ervaren Luchtvaartlijn. En deze Onschatbare Ervaring ondervindt U in alles wat Pan Am U biedt.

* Ged. Handelsmerk

Telefoneert uw Reisagentschap of EMpire 8-2941
Plaatskaartenbureau: 91 Yonge Street, Toronto

'S WERELDS MEEST ERVAREN LUCHTVAARTLIJN

- De Eerste over de Atlantische Oceaan
- De Eerste over de Stille Oceaan
- De Eerste in Zuid-Amerika
- De Eerste rond de wereld

Gaat U verhuizen?

dan naar:

VAN'S MOVING & CARTAGE
(eigenaar J. Vander Wal)

Speciaal ingericht voor het vervoer van Emigratiekisten. Verder: Van Stake, Dump en Platformtrucks. 1562 Muir Rd., PORT CREDIT, Ont. Tel.: Office EM 6-4090. After 5 CR 8-3253

KLEUR EN PARFUMEER UW EIGEN ZEEP !

Als U zeep maakt met Gillett's Lye, gebruik dan ook het speciale "Scent 'n' Color" preparaat. Maak goedwerkende, luxueus geurige zeep voor minder dan de helft van de normale prijs. Een flesje is voldoende om alle zeep te kleuren en te parfumeren, die U kunt maken met een normaal busje Gillett's Lye. Het kost U slechts 25 cent — een fractie van wat U gewoonlijk zou moeten betalen. Keuze uit jasmin, rose, lilac of lavender. Om het te krijgen stuurt U 25¢ met Uw naam en adres en de naam van de geur die U kiest aan: Sstandard Brands Limited, 550 Sherbrooke Street W., Montreal, Que. (Adv.)

"World Wide Travel Service"

359 WILSON AVE. (Bathurst/Highway 401)
DOWNSVIEW, TORONTO, ONT.

Het enige door alle lucht- en scheepvaartmaatschappijen erkende Nederlandse reisbureau in Toronto.

Wij komen bij U thuis Uw reis bespreken.

Laat Uw reisproblemen onze zorgen zijn.

ADRIAAN LIMBERTIE
's avonds HI 4-8280

ME 5-5661

BERT VAN GAGELDONK
's avonds CH 7-0672

CLASSIFIED ADS

Pay your advertisement when you send it in. See our standard-rates below:

For "letters under number" $ 0.50 extra.
Birth-announcements $ 3.00
Engagement-announcements . $ 3.00
Marriage and anniversaries . . $ 4.00
Notifications of death . . . $ 4.00

"For Sale" and "Want" advertisements up to 30 words $ 2.00. Every word more 5¢
Send your payment together with your ad to:

Calvinist-Contact
Box 312, Station B, Hamilton, Ont.

Grateful to the Lord, we announce the arrival of

BRIAN PAUL

A brother for Johnny, Robert and Peter.

Mr. & Mrs. H. Heersink.
Stoney Creek, Ont., R.R. # 2.
September 9, 1961.

Door Gods goedheid werden wij verblijd met de geboorte van een dochter

HENRIETTE WINONA

K. Mulder
J. Mulder—Middeljans
en Johnny.

Donderdag 14 September 1961.
R.R. 4, Brampton, Ont.

Miss TENY DEKKER
and
Mr. JIM BROUWER

wish to announce their marriage, which will take place D.V. on Friday, October 6, 1961 at 7 P.M. E.S.T. in the Second Christian Reformed Church Sarnia, Ont.

Rev. A. B. C. Hofland officiating.

Future address 160 St. Clair St., Chatham, Ont.

Op Zondag 10 September j.l. was het 30 jaar geleden dat onze lieve Ouders en Grootouders

HENDRIKUS CHATTILLON
en
WILLEMPJE CHATTILLON—ZWART

in het huwelijk traden.

Dat de Heere hen nog lang voor elkaar en voor ons allen mag sparen, is de wens van hun dankbare kinderen en kleinkinderen.

Wilhelmina en Simon
Johanna en Pieter
Tymen en Janka
Cornelius
Reni
Willie
en 9 kleinkinderen.

Pembroke, Ont.

Ter overname:

TROUWJAPON

maat 14, lange mouwen, z.g. "lily-point sleeves". Satijn; bovenstuk en mouwen kant. Compleet met wijde "hoop", $ 25.00. Brieven onder no. 1410, % Calvinist-Contact, P.O. Box 312, Station B, Hamilton, Ont.

Zondag 10 Sept. j.l. is ontslapen in haar Heer en Heiland onze geliefde, zorgzame vrouw, moeder en grootmoeder

CORNELIA WILHELMINA DE ROVER,

geb. van Klaveren,

op de leeftijd van 54 jaar.

Haar blij getuigenis van de hoop die in haar was, ook gedurende haar langdurig lijden, is ons tot rijke troost.

Mr. Dirk de Rover.
Mr. & Mrs. P. Vandervelden.
Mr. & Mrs. Karel de Rover.
Miss Bregina C. de Rover.
Mr. & Mrs. T. Vanderwiel.
En 8 kleinkinderen.

Burnaby, B.C., 5815 Grandview Douglas Hwy.

O diepte van rijkdom, van wijsheid en van kennis Gods, hoe ondoorgrondelijk zijn Zijn beschikkingen en hoe onnaspeurlijk Zijn wegen.

Dit is onze belijdenis als wij u berichten dat onze Heiland ons medelid

SARA THERESA TILSTRA

tot Zich genomen heeft in Zijn heerlijkheid.

Vrouwenvereniging Principia Amo.
Calgary, 11 Sept. 1961.

Heden nam de Here tot Zich onze lieve vrouw en zorgzame moeder

EMMY VERMEULEN—FROHLICH,

in de leeftijd van 49 jaar.

"Wees mij tot een sterke rotssteen, tot een zeer vast huis, om mij te behouden."
Ps. 31 : 3b.

Uit aller naam:
B. D. Vermeulen.

Burlington, Ont.,
17 Sept. 1961.

De begrafenis zal plaats vinden op Donderdag 21 September, 's morgens om 11 uur vanuit de Chr. Ref. Church, New Street, Burlington, Ont.

For rent:

2-BEDROOM APARTMENT

Hwy. # 53 in Hannon. Phone FU 5-4482, Mr. Fred Leenstra.

JONGE VROUW

zoekt werk in inrichting of gezin waar hulp ontbreekt. Telefoonnummer Brantford PL 752-0673.

Large National Corporation requires

SALES REPRESENTATIVE

for Hamilton Area. Automobile required. Starting salary, $ 350 to $ 450, based on experience, also bonus. Complete Group coverage and Pension plan. Age limit 27 to 44. Reply giving complete details of business records to no. 1413, % Box 312, Station B, Hamilton, Ontario.

---

100 Acres Dairy Farm

Goed huis en barns, cement silo, ruimte voor kippen en broilers; best Holstein vee, alle machinerie, bulk cooler, beste grond, melkcontract in Hamilton.

BIJNA NIEUW HUIS IN BURLINGTON

Grote keuken, 3 slaapkamers, olieverwarming. Vraagprijs $ 13.400.00, $ 1,000.00 down.

MOOI HUIS IN HAMILTON

6 slaapkamers, moderne keuken, grote voorkamer en eetzaal. Geschikt voor kostgangers of slaapkamers verhuren. Vraagprijs $ 14,000.00. Downpayment $ 3,000.

JACK BYLSMA
REALTOR
1607 King St. E., Hamilton, Ont.
Telefoon LI 9-3894.

Dairy farmer wants

EXPERIENCED MARRIED MAN

Good wages, good house, etc. Near Alliston. Write Box 885, Orangeville, Ont., stating experience, qualifications, etc.

Wanted:

SINGLE MAN

to work as farm hand. Must be a good milker. Good wages, live-in. Write before Nov. 1st, 1961 to Mr. Bos VandenBerg, R.R. 6, Galt, Ont.

Gevraagd:

EEN MAN VOOR WERK AAN EEN POULTRY EN PIG FARM

Vast werk, goed loon, desgewenst 3 kamer woning beschikbaar. Omgeving Toronto; 3 mijl van Chr. Ref. Church en Chr. School. Schrijf Box no. 1414, % Calvinist-Contact, P.O. Box 312, Stat. B, Hamilton, Ont.

Te koop gevraagd: Volledig ingerichte

BAKKERIJ EN WINKEL

met woongelegenheid. Brieven onder nummer 1412, % Calvinist-Contact, P.O. Box 312, Stat. B, Hamilton, Ont.

Jongeman zoekt

KENNISMAKING

met Chr. Ref. meisje, ± 25 j. Brieven onder no. 1411, % Calvinist-Contact, P.O. Box 312, Stat. B, Hamilton, Ont.

Te koop:

EEN RUIM HUIS

in West Hamilton. Vlakbij de McMaster University en Teachers' College. Busverbinding. M. Elzinga, 61 Emerson St., Hamilton, Ont. JA 2-3869.

NET KOSTHUIS AANGEBODEN

voor twee kostgangers. Bel Hamilton: JA 2-1925.

FOUR OR FIVE ROOMS APARTMENT FOR RENT

Close to Chr. Ref. Church and Chr. School. C. Groenewegen, 20 Limeridge Rd. E., Hamilton. Tel. FU 3-7780.

Reis naar Holland op het
FAMILY PLAN
MAN EN VROUW SAMEN
$ 851.60

Voor een retour Toronto—Amsterdam per vliegtuig. Vraag vrijblijvend volledige inlichtingen bij

JAN FABER
bij

LUCAS and KING Ltd.
TRAVEL SERVICE

Kantoor Main Floor Simpson-Sears, op "The Centre" in Hamilton. Postadres: Simpson-Sears at the Centre, Hamilton, Ont. Telefoon LI 9-2475, of bel Jan Faber 's avonds thuis in Burlington op NE 7-5119.

TWO STOREY HOUSE

with six rooms, also a garage, on a nice clean street in Weston. Close to transportation. Will sell at a low downpayment or rent. Reasonable. B. Huizinga, 201 King St., Weston, Ont. CHerry 4-4058.

HUIS TE HUUR

op de Mountain. Vlak bij Chr. Ref. Church en Chr. School. Bel FU 5-4579 of schrijf aan 420 West 5th St., Hamilton, Ont.

BULOVA
Verpleegsters-horloge

met speciale kenmerken die zij nodig heeft, — kwaliteit waar zij op aan kan

- 17-steens
- grote secondewijzer
- elegante Bulova stijl
- slechts $ 1 per week

R.N. BULOVA
als afgebeeld, slechts
$ 49.50

Waterproef en zelfopwindende modellen eveneens verkrijgbaar

BULOVA

For sale: IN SARNIA, close to Chr. Ref. Church and school

3 BEDROOM HOME

Finished basement, fenced backyard. 4½% mortgage. Low downpayment if required. Richard Stienstra, 757 Sylvia Ave., ED 7-3366.

Farm Bargain

150 Acre beef farm, good clay loam, spring pond, 2 miles off No. 11 Highway. Barn with steel stabling, hog pen, hen house. Large brick house with stone fireplace and bath. Asking only $ 19,000, with $ 5,000 down.

Dairy Farm - Orillia Area

1,000 lb. milk Base per day. 150 Acres clay loam, with fast running creek. Large L shaped barn, steel stable tie 60 head. New stable cleaner and cement barnyard. New slab silo 50 x 12. Milk house. Good brick 2 family home. Oil heated. On paved road, ½ mile off highway. First time this farm has been offered for sale. Asking $ 40,000, with terms.

Call Mr. Slessor or Mr. Gould at Barrie PA 8-5901.

Stoutt Agencies Limited
REALTORS
8 Collier Street, BARRIE ONT.

MEN GENAS

vroeger de ziekten met kruiden. Thans werkt men ze om in medicijnen, welke veelal lang niet onschad. zijn en in het lichaam grote verwoestingen kunnen aanrichten! Wij leveren de onschad. kruiden volgens recepten van de beroemdste natuurgeneesk. artsen en specialisten tegen alle slep. ziekten met ongelooflijke resultaten. 36-jarige praktijk.

Voor Canada uitsluitend volle kuren (9 mnd.) à $ 15.00 bij vooruitbetaling.

Meldt Uw ziekte en klachten aan

Kruidenhuis "FLORA"
Westersingel 40, Groningen, Ned.

FOR HOUSES,
Investment Properties, Building Lots and Farms,
in or near
TORONTO
see or write
HARRY SNOOK
with
Harvey Keith, Realtor
181 Eglinton Ave. East
HU 7-3333 or HI 7-1417

Te koop: Prachtige Dairyfarm
met eerste klas stamboek vee

De veestapel bestaat uit 27 Holstein melkkoeien, drie Jersey koeien en 17 stuks jongvee. Totaal 47 stuks pure bred listed en accredited herd. Het mooie huis is van alle gemakken voorzien en is zo goed als nieuw. Er is een zeer goede barn met stanchions en waterbowls. En de overige bijgebouwen zijn alle in prima staat van onderhoud.

De volgende machines zijn in de koop begrepen: 2 prima tractors, manure spreader, 2 plows, seed drill, new baler, side delivery rake, dump rake, hay elevator, rubber cart wagon, disc, 1 three-sections springtooth harrow, two sets of drag harrows, cullo packer, 1 three-unit milking machine,, very good milk cooler, etc. etc.

Er is veel hooi en graan.

Reeds jaren bestaand melkcontract met goede dairy. Melkcheque gemiddeld $ 800 tot $ 900 per maand en kan worden opgevoerd tot over $ 1000.

Vraagprijs $ 63,000. Hypotheek beschikbaar à 6%.

ZO NODIG KUNNEN WIJ U HELPEN BIJ HET FINANCIEREN VAN UW DOWNPAYMENT.

K. KRAAY, Real Estate Broker
Kantoor 15 KING STREET, Telefoon MU 5-4245.
Huis adres: 2 Juliana Crescent, ST. CATHARINES, ONT. Tel. WE 4-1813.

Office Help Wanted

We have an opening in our office for a young lady, who has the following qualifications:

- experience in typing,
- accuracy in figuring,
- neat handwriting,
- who likes to work as a receptionist.

Applications in person preferred. Please bring references, incl. high school report. Knowledge of Holland language an asset.

Hollandia
MADE IN CANADA
the finest home style baking!

Mount Brydges, Ont.

Bestel Uw
E. M. JAARSMA
Vulhaard nu !

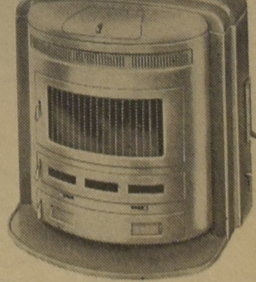

Importeur:
LEONARD KOUWEN
258 Weir Street N., Hamilton
Phone LI 9-5715

Kerknieuws

CHR. REF. CHURCH

Beroepen

te Kitchener, Ont., Rev. Andrew Cammenga van Grand Rapids, Mich.

door Brockville als Home Missionary voor Charlottetown, P.E.I. Rev. Andrew Camminga te Grand Rapids, Mich.

Aangenomen

als Minister of Evangelism voor Oak Forest area, Roseland II roepende kerk, Cand. Henry Vellinga, die bedankte voor Wayland, Mich., Hills, Minn., Holland, Minn. en als Minister of Evangelism voor Midland Park, N.Y.

Bedankt

voor Brockville, Ont. Rev. W. D. Buurma van Munster, Ind.

voor Charlottetown, P.E.I., L. Doezema te Grand Rapids, Mich.

voor Kitchener, Ont., J. Kuntz te Orillia, Ont.

voor Winnipeg, Man., J. Blankespoor te Holland, Mich.

Het zal niet vaak voorkomen dat een classis vijf candidaten tegelijk gaat examineren. De classis Eastern Ontario der Chr. Ref. Church viel dit voorrecht ten deel toen ze de afgelopen week te Trenton in vergadering bijeen was. Deze vijf candidaten zijn: S. Woudstra (Ottawa), A. Beukema (Renfrew), J. Zantingh (Bloomfield), H. Mennega (Halifax) en D. Lieverdink (Fredericton). Een vermoeiende dag. Evenwel zag deze classis haar vele vacatures met vijf verminderen.

FREE CHR. REF. CHURCH

Bedankt

voor Edmonton-Red Deer Ds. J. P. Geels te Haarlem, Ned.

NETH. REF. CONGREGATION

Bedankt

voor Norwich, Ont. Ds. A. Vergunst van Rotterdam-Z., Ned.

INGEBRUIKNAME KERKGEBOUW CHR. REF. CHURCH VAN STRATFORD, ONT.

Op 6 Juli j.l. werd het nieuwe kerkgebouw van de Chr. Ref. Church te Stratford, Ont. in gebruik genomen. De dienst stond onder leiding van Rev. J. Rubingh, Home Missionary, die in Stratford zijn arbeidsveld heeft. De predikatie werd gehouden door Rev. Greenfield, predikant van de Lee St. Chr. Ref. Church in Grand Rapids, welke kerk Rev. Rubingh als Missionary uitzond. Voorts waren aanwezig Rev. C. Spoelhof, de vroegere predikant van Strathroy, Rev. H. VanderKam, de voorzitter van General Home Missions Board, en afgevaardigden van naburige kerken.

Met de bouw werd in November 1960 begonnen. Het meubilair in de kerk is door eigen gemeenteleden verzorgd. Er is dankbaarheid in de gemeente, dat nu eindelijk een eigen kerkgebouw kon worden betrokken.

WILLEM G. POOLMAN
advocaat
notaris
meester in de rechten
330 Bay St., Toronto 1, Ont.
(hoek Bay/Adelaide St.)
tel.: EM 3-1334
's avonds HU 1-8283
NEDERLANDSE EN CANADESE RECHTSADVIEZEN

IVOROL ook in Canada

onbetwist de beste tandpasta
Imp. VAN'S IMPORTING
P.O. Box 826, Hamilton, Ont.
Tel. NE 4-8614

DE SECRETARIS-GENERAAL DER VERENIGDE NATIES

Juist voor het ter perse gaan van ons blad, werd de wereld opgeschrikt door het droevige bericht van het vliegtuigongeval, waarbij de secretaris-generaal van de V.N., Dag Hammerskjold, om het leven kwam.

Mr. Hammerskjold was een Zweed van geboorte. Hij was ongehuwd en 56 jaar oud. Met uitzondering van de communisten, had hij de achting van de gehele wereld. Er werd iets van hem verwacht, in het bijzonder met betrekking tot de netelige kwesties in de Kongo. Maar God heeft Mr. Hammerskjold opgeroepen.

Waarom? Waarom nu? Dit zijn eigenlijk de vragen waar in feite de gehele wereld zich mee bezig houdt. Het is niet alleen de vraag of en wie de plaatsvervanger zal zijn. Die vraag komt uiteraard ook op en zoals de situatie nu is, zal het antwoord op die vraag nog wel even op zich laten wachten. Rusland heeft zijn uiterste best gedaan om Hammerskjold te doen aftreden en hem te doen vervangen door een driemanschap, waarvan natuurlijk één uit het communistisch bloc moest komen. Maar de persoon van Hammerskjold was te sterk en zijn invloed te groot om dit Russische plan te doen slagen. Nu echter heeft Rusland een nieuwe kans om het oude voorstel ter tafel te brengen, al was het alleen maar om de machinerie van de V.N. te stagneren.

Maar een andere vraag is haast meer naar voren dringend, in het bijzonder voor christenen. Waarom wordt Hammerskjold op dit tijdstip weggenomen, nu hij menselijkerwijs gesproken niet gemist kan worden? Deze man toch was het centrum, waar de draden der volken samenkwamen. Nu is deze man er niet meer. Zullen de volken nu uiteenvallen? Ontneemt God ons nu de hoop dat de vrede bestendigd zal worden? Misschien zullen wij op deze laatste vraag

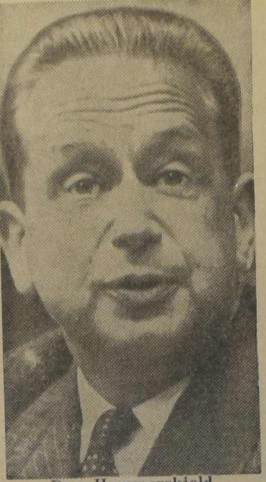

Dag Hammerskjold

een bevestigend antwoord moeten geven. Het is nog te vroeg om dit met stelligheid te zeggen, maar die mogelijkheid is zeer wel aanwezig. Het is alsof de Here in het gehele stelsel der volkeren geblazen heeft. Het komt er nu op aan, dat wij blijven geloven in Gods leiding in de geschiedenis. Afgezien van het feit of er misschien sabotage in het spel is geweest, of dat het een tragisch ongeval was, een feit is, dat God Hammerskjold opgeroepen heeft. De dood van deze ene man doet de gehele samenhang der volkeren schudden. En de problemen stapelen zich op: de Kongo, Cuba, Zuid-Amerika, Berlijn, de koude oorlog, het oprukkende rood China, de Commonwealth, de A-bom tests, enz. enz. Hoe ziet God ons onder de druk van deze omstandigheden? Bevreesd, of sterk in ons geloof, "verwachtende en háástende tot de toekomst van de dag Gods?".

"ARKADIA"
19 KNOPEN, 20.648 TON
COBH · LE HAVRE · LONDEN
AMSTERDAM · BREMERHAVEN
Naar AMSTERDAM
Enkele Reis
Toeristenklasse vanaf
$191.50
Vanuit MONTREAL:
12 October, 20 November.
Speciale Kerstmis reis —
8 December van Quebec
Geniet van Uw maaltijden in luchtgekoelde eetzalen, van 14 ruime publieke salons en van het grootste drijvende overdekte zwembassin. Overvloedige Hollandse en Europese keuken, deskundige bediening door bekwame stewards. Alle passagiers hebben toegang tot *alle* dekken op het snelle, gezellige schip "ARKADIA".
Wendt U tot Uw reisbureau of de
GREEK LINE
751 Victoria Square, Montreal • 89 King Street East, Toronto
850 W. Hastings Street, Vancouver

Gaat U naar Holland?
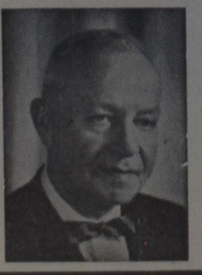
Voor al Uw reizen per BOOT of per VLIEGTUIG vraagt vrijblijvend advies aan:
C. STEENHOF
43 CRANE AVE., WESTON, ONT.
Telefoon CH 1-0811

Toronto Board of Education

Avondklassen voor Nieuw-Canadezen

BLOOR COLLEGIATE INSTITUTE — 1141 Bloor St. West (at Dufferin St.)
CENTRAL HIGH SCHOOL OF COMMERCE — 570 Shaw St. (south of Harbord St.)
EASTERN HIGH SCHOOL OF COMMERCE — 16 Phin Ave. (at Chatham Ave.)
HUMBERSIDE COLLEGIATE INSTITUTE — 280 Quebec Ave. (at Humberside Ave.)
KING EDWARD SENIOR PUBLIC SCHOOL — 112 Lippincott St. (north of College St.)
LORD DUFFERIN SENIOR PUBLIC SCHOOL — 303 Berkeley St. (north of Dundas St.)
McMURRICH SENIOR PUBLIC SCHOOL — 114 Winona Dr. (south of St. Clair Ave.)
NORTH TORONTO COLLEGIATE INSTITUTE — 17 Broadway Ave. (east of Yonge St.)
PARKDALE COLLEGIATE INSTITUTE — 209 Jameson Ave. (south of Queen St. W.)
RYERSON SENIOR PUBLIC SCHOOL — 190 Grange Ave. (east of Bathurst St.)

1961-62 Seizoen

Inschrijving kan geschieden in bovengenoemde scholen op de avonden van 18, 19, 20 en 21 September.
Cursusgeld is $ 5.00.
De lessen beginnen 25 September en de scholen zijn open van Maandag tot Donderdag om 7.30 n.m.
KLASSEN — Eenvoudig Engels voor beginners; Engels en Burgerschap voor iets gevorderden; Cursus voor gevorderden. Bijzondere klassen voor volwassenen, in- of buiten Canada geboren, welke lezen en schrijven wensen te leren.
Engelse Conversatie voor geslaagde cursisten.
HET LEERPLAN OMVAT: Eenvoudig Engels — een geleidelijke cursus voor Nieuwe Canadezen in spreken, lezen en schrijven; Dagelijks nieuws; Inlichtingen over Naturalisatie; Canada en haar bevolking; Groeps discussies; Films, enz.
Geïnteresseerden kunnen inlichtingen verkrijgen bij de betreffende scholen na 7 uur n.m., vanaf 18 September.

Z. S. PHIMISTER
Director of Education.

E. M. DAVIDSON
Chairman.

SCHOOL NIEUWS

ALGEMENE VERGADERING ONTARIO ALLIANCE OF CHRISTIAN SCHOOLS

Men verzoekt ons mede te delen, dat schoolverenigingen die bepaalde voorstellen in behandeling wensen te zien gebracht op de algemene vergadering van de Ontario Alliance of Christian Schools, die gehouden zal worden op 4 November a.s., uiterlijk op 1 October ingediend behoren te zijn bij het secretariaat, 2 West 4th St., Hamilton, Ont. Besturen van schoolverenigingen worden verzocht hiervan goede nota te willen nemen.

•

A CHRISTIAN SCHOOL IN FRUITLAND

The official opening of the John Knox Memorial Christian School in Fruitland was held during open house ceremonies on Friday evening, September 1.

The chairman, Mr. Cl. Tigchelaar, opened the meeting with prayer and read Ps. 103. He then gave a short history of the new private school.

The teaching staff was introduced to the community — Mr. John E. Top, principal, Miss Jane Horzelenberg and Miss Mary Dekker, teachers.

Mr. Top was then given the floor to address the meeting. He showed why Christian Schools are necessary.

Rev. H. A. Venema of Toronto, chairman of the Alliance for Christian Schools, spoke encouraging words and said that "this is the best thing that could happen here."

Mr. S. Kapinga of Guelph spoke on behalf of the Christian Schools of the area and the Christian High School board.

Mr. George Yates spoke encouraging words on behalf of the Saltfleet Township, in his capacity as deputy-reeve.

Dr. E. A. Harper spoke on behalf of the Public School Board, Area 2. The Board and principal were encouraged by his words of cooperation.

Three delegates from the Gideon Bible Society were present. Mr. Jack Wrickard spoke on behalf of the society and presented Mr. Top with 60 Bibles.

Rev. A. Rumph spoke on behalf of the consistory of the Chr. Ref. Church, and stressed that although this new school is not a Church school, he was thankful that the children will receive a positive Christian training.

Mr. J. Heeringa (of the Heeringa Brothers) presented the Chairman with the key. Mr. Heeringa said that it had been a pleasure for him to build this school. The chairman stated in well-chosen words: "he does not only give us a key, he has "given" us a building." Words of thanks were spoken by the chairman for all the work done for this new school of which Mr. Teitsma from Stoney Creek was the architect. Words of thanks were spoken by the chairman for all those who have put in free labor. Especially thanks is on its place for Mr. J. Bergshoeff, Mr. Bouwmeester, The Huizinga Brothers and Mr. J. Walma.

After Rev. Rumph led in the closing prayer, all assembled gave thanks to our Lord in singing:

"Now thank we all our God,
With heart and hand and
voices . . ."

Refreshments were served in the basement of the church and then a tour of the new school building was conducted. During the inspection several comments were heard: "Oh, what a beautiful building . . . what a pleasure it will be for the teachers and the children."

And indeed, we have a beautiful building, decorated with new benches etc. and nearly debt free, and we are thankful for it. All honor to our God. The school building consists of three large classrooms, a teachers room etc. and it is suitable for enlargment. Moreover, we have a large sportsfield. The enrollment is 101 students.

At the end of the evening a spokesman for the Christian School Board summed up the feeling of everyone present with these words:

"May Thy blessing rest upon this house, O Lord."

Ouderlingen Conferentie Classis Hamilton Chr. Ref. Church

Langs deze weg willen wij alle ouderlingen nogmaals herinneren aan de Conferentie welke gehouden zal worden in **St. Catharines, op 30 September a.s.**

Laten zij die zich nog niet opgegeven hebben dit a.u.b. alsnog doen. Ook alle afgetreden ouderlingen zijn van harte welkom. Voor meer bijzonderheden zie Uw scriba.

Namens het comité,
A. Antonides.
B. A. Langendoen.
47 Harcovest, St. Catharines.

FR 120
De BLOEM DIE GESCHIKT IS voor alles wat U bakt

IN SCHOTLAND MAG MEN NAAR PARELS VISSEN!

In Schotland worden parels gevonden! Het is de Heer W. Abernethy die daar op de pareljacht is gegaan en parels in voor hem voldoende hoeveelheden heeft ontdekt. Hij heeft zijn parels niet gezocht in de tropische wateren of in de zonnige gebieden, maar is heel gewoon op "ontdekkingsreis" getrokken naar de binnenwateren en meren van Engeland en Schotland. De heer Abernethy is bij zijn zoeken uitgegaan van oude verhalen en overleveringen, die in de verschillende streken de ronden deden over de aanwezigheid van parelschatten. Natuurlijk bleken deze verhalen zwaar overdreven maar toch heeft de man uit Coupar Angus in Schotland, reeds verscheidene behoorlijke vangsten gedaan.

Zo ving hij eens pareloesters die voor een waarde van ca. $900 aan parels bleken te bevatten. Aangezien hij deze oesters in één ochtend ving, was dit kleine fortuintje snel verdiend. Daar staan echter weer ettelijke dagen, en soms weken, tegenover, dat hij geen succes heeft.

Er is in Engeland reeds herhaaldelijk op parels gevist, met min of meer succes. Maar de Schot Abernethy schijnt toch wel de beste "parelvelden" te hebben ontdekt. Het is dan ook geen wonder dat hij zijn "jachtvelden" geheim blijft houden en er geheel alleen met een soort vlot op uit blijft trekken, om liggend op dit vlot de oesters van de bodem te vissen. Hij is daarom zo geheimzinnig met zijn vindplaatsen, omdat het in Engeland geheel vrij is op jacht te gaan naar pareloesters.

VOOR CHINA BESTEMDE CANADESE TARWE NAAR ALBANIE?

Uit Ottawa wordt gemeld dat sommige Canadese autoriteiten van mening zijn dat een deel van de aan Rood China verkochte tarwe naar Albanië is verscheept. Officieel zijn hierover uit China geen berichten ontvangen, maar inlichtingen uit rederskringen wijzen er op dat een gedeelte van de 35 miljoen schepels tarwe, die ingevolge het met China afgesloten contract reeds zijn verscheept, is doorgezonden naar Albanië. Dit land zou grote behoefte hebben aan broodgraan, terwijl Rusland niet bereid zou zijn geweest te helpen.

Volgens het met China afgesloten contract moet Canada 187 miljoen schepels tarwe no, 2 en 3, alsmede 47 miljoen schepels voedergerst no. 1 leveren tussen 1 Juni 1961 en eind 1963, met een geschatte totale waarde van ruim 360 miljoen dollar.

NEW DUTCH CAR

A new Dutch car, the "DAF 750 cc.", will be introduced at the international automobile show, to be held in Frankfurt, Germany, on September 22nd. The new car is manufactured by Van Doorne's Automobile factories, Eindhoven, which for a number of years have been manufacturing the "DAF 600", a small car with automatic transmission. The "DAF 600" has become very popular on the Continent. Production figures for this car attained 17,000 in 1960.

The "DAF 750" or "Daffodil" will be available in two models, standard and de luxe. Its aircooled engine will develop 30 horsepower, against 22 h.p. of the "DAF 600".

Advantages of the new DAF-car over the "DAF 600" are: larger, sturdier body, better acceleration and higher top speeds. Next to the "Daffodil" Van Doorne's Automobile Works will continue to manufacture the small DAF as well, which is considered to be an ideal family car. It is expected, however, that the attractive new "Daffodil", with its more powerful engine, will be sold on a much larger scale than the "DAF 600".

The "Daffodil" will be put on the market next month. The price of the new car will not be revealed before the Frankfurt Automobile show.

DUXBURY

TRAVEL SERVICE

Agent: TCA, KLM, Holland-America Line, Europe-Canada Line

BRAMPTON, ONT.

85 Main St. N. Phone GL 1-4280

Agent Canadian National Railway

Als U geld naar het buitenland stuurt

gebruik dan de nieuwe B of M WORLDWIDE MONEY ORDERS

voor de snelste verzorging

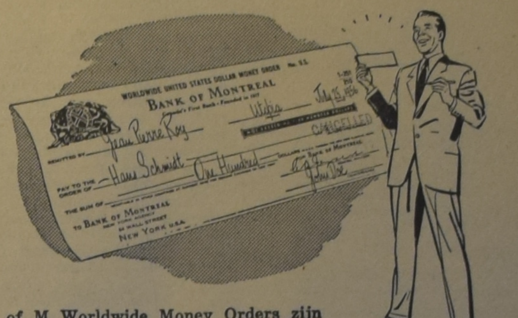

B of M Worldwide Money Orders zijn nieuw . . . het laatste in het zenden van geld overzee. Ze zijn speciaal ontworpen door Canada's Eerste Bank zodat U vlot Uw overmakingen kunt doen — als U haast hebt.

Ideaal voor de verzending van bedragen tot $ 500 in Amerikaanse valuta aan verwanten, vrienden en zakenrelaties in het buitenland. B of M Worldwide Money Orders zijn veilig, gerieflijk, voordelig — het beste voor overmakingen naar het buitenland.

Doe Uw voordeel met deze nieuwe service bij Uw dichtstbijzijnd kantoor. Een B of M Worldwide Money Order kan U veel tijd en moeite besparen!

"MY BANK" TO 2 MILLION CANADIANS B of M

BANK OF MONTREAL

Canada's Eerste Bank

Sinds 1817 werkend met Canadezen uit alle volkslagen

SD225S

Alle goede dingen in drieën

- **De Nederlanden** van 1845.
- The Commercial Life Assurance Co.
- The Halifax Insurance Co.

(Canada's **oudste** verzekeringsmaatschappij)

Bij deze **3**

bent U voor **al Uw verzekeringen** veilig onder dak

Hoofdkantoor: 1303 Yonge St., Toronto. Tel. WA 5-4144

WIJ HEBBEN WEER EEN AANTAL LEUKE BOUWPLATEN IN VOORRAAD!!

Wilt U er gaarne een GRATIS voor Uw kinderen ontvangen? Zendt dan omgaand Uw naam en adres aan: Commercial Life, 1303 Yonge Street, Toronto.

Holland Construction Co.

Wolverton Rd. GRIMSBY, R.R. I — Phone WH. 5-4012

Speciaal in Greenhouse Constructie

en aanbiedingen van nieuw cedar of redwood materiaal voor zelfbouwers, tevens Hotbedsash, Putty & Nails enz.

KOOP NU GOEDKOOP GREENHOUSE GLAS

VAN DELFT'S

Book en Gift Shop

Het vanouds bekende adres voor al Uw Boeken, Bijbels, Kinderbijbels, Gramofoonplaten, Koormuziek, Muziekboeken, Losse Orgelmuziek, Voordrachten, Samenspraken, Toneelstukken, Hollandse Dam- & Schaakborden, Schaakstukken, Luxe Artikelen.

AND

WOODEN SHOE CONFECTIONERY

1058 Main Street West
HAMILTON, ONT.
Phone JA 8-1932

ABONNEMENTSFORMULIER

Hierbij geef ik op als abonné van Calvinist-Contact

Naam ....

Post-adres ....

Aangebracht door:

Naam ....

Post-adres ....

Aanbrengpremie: ....

Zendt dit formulier met het abonnementsgeld ad $ 4.00 in cash/money-order/cheque (bij cheque 15¢ extra voor bankkosten) naar "Calvinist-Contact", Box 312, Station B, Hamilton, Ont.

Aan:

Calvinist-Contact, Box 312, Stat. B, Hamilton, Ont.

ADRES VERANDERING

NIEUW ADRES:

Naam ....

Post-adres ....

OUD ADRES:

Verdien een boek

Het kost U niets om in het bezit te komen van een aantal mooie en goede boeken. U behoeft alleen het gesprek op Calvinist-Contact te brengen, als U op bezoek bent bij familie of vrienden, die ons blad nog niet lezen. De rest is niet moeilijk. De enige bepaling is, dat U tegelijk met de opgave van het nieuwe abonnement het abonnementsgeld van $ 4.00 opstuurt.

Onze lijst van Premieboeken

Voor 1 abonnee:

MET ENGELS DE WERELD IN.

Ook als premie beschikbaar een van de volgende "Pocket books" uit de z.g.n. Boeketreeks van Uitgeverij J. H. Kok.

DE HUMOR VAN DE BIJBEL — Ds. Okke Jager
DE BIJBEL ALS BOEK VAN SCHOONHEID — Dr. B. Wielenga.
HERLEEFD VERLEDEN door Prof. A. Sizoo.
JOHANNES CALVIJN INSTITUTIE.
DE APOCRIEFE BOEKEN, deel 1
Herdruk volgens de oorspronkelijke uitgave van Jacob en Pieter Keur. 254 bladzijden.
DE APOCRIEFE BOEKEN, deel 2. 157 bladzijden.
HET CALVINISME (Stonelezingen), door Dr. A. Kuyper.
JOHANNES CALVIJN, ZIJN LEVEN EN WERK — Dr. R. Schippers.
VERLEIDENDE GEESTEN — Ds. A. B. W. M. Kok.
HEDEN ZO GIJ ZIJN STEM HOORT (Bijbels dagboek).
DE CHRISTENREIS, door John Bunyan.
LUTHER'S WERKEN.
DE CHRISTINNENREIS — John Bunyan.
MENSEN RONDOM JEZUS — Dr. J. H. Bavinck.
MOEILIJKE KINDEREN.
HEL EN HEMEL VAN DACHAU — Ds. J. Overduin.
HET EVANGELIE VAN THOMAS — Dr. R. Schippers.

Voor 2 abonnees:

GRINT — S. P. Akkerman.
DE WONDERWERELD DER BEELDENDE KUNST — P. Kruseman.
NEDERLAND ZOALS HET WAS — ZOALS HET IS — W. W. Reys.
DE WONDERWERELD DER BIOLOGIE — Dr. W. M. W. J. Steinz.

Voor 3 abonnees:

LANDVERHUIZERS, door P. J. Risseeuw.

Trilogie in één band. 1. Vrijheid en brood
2. De huilende wildernis
3. Ik worstel en ontkom